



Medlemmene i Melhus kirkelige fellesråd
m/ vararepresentanter

Deres ref.:

Vår ref.:

012.2 Kirkelig fellesråd

Vår saksbehandler:

Kurt Rylandsholm

Melhus den:

30. oktober 2015

INNKALLING TIL EKSTRAORDINÆRT MØTE I MELHUS KIRKELIGE FELLESRÅD

Melhus kirkelige fellesrådet ble i går, torsdag 29. oktober, orientert om at Bjørn Vevang anker domsavgjørelse fra Sør-Trøndelag tingrett til Frostating lagmannsrett.

Det blir av den grunn innkalt til ekstraordinært fellesrådsmøte **tirsdag 3.11.2015 kl. 1700 på Melhus kirkekontor, 2. etasje**. Vararepresentanter stiller ikke uten nærmere innkalling.

Forfall skal snarest meldes til daglig leder. Vel møtt.

Med hilsen

Asbjørn Margido Buklev
Leder

Kurt Rylandsholm
Daglig leder

Innkalt medlemmer: Åge Berg, Asbjørn Margido Buklev, Sigmund Gråbak, Trude Aasen Gustad, John Olav Hodne, Berit Johanne Holthe, Rolf Kolbjørn Hongrø, Liv Marit Hovdal, Astrid Ofstad, Inga Løkken Wehn.

Kopi vararepresentanter: Brit Estenstad, Anna Lina M. Holm, Ola Hermann Lilleøkdal, Kjell Arne Morland, John Olav Næve, Ragnhild Stenset, Erik Tofte, Atle Øien.

Til orientering:

- Prosten
- Rådmannen
- Menighetsrådslederne i fellesrådsområde

Vedlegg: Sakliste og sakspapir



SAKLISTE

- Sak 027/15 Godkjenning av innkalling og dagsorden**
- Sak 028/15 Meldinger og referatsaker**
- Sak 029/15 Plan over investeringer og større vedlikehold 2016**
- Sak 030/15 Søknad om dekning av utgifter ved kirkevalget 2015**
- Sak 031/15 Motpartens anke av domsavgjørelsen til Frostating lagmannsrett**
Behandles for lukkede dører. U. off. med hjemmel i offl. § 14 og fvl. § 13.
- Sak 032/15 Eventuelt**
- Sak 033/15 Godkjenning og signering av møtereferat fra fellesrådsmøte 3.11.2015**



SAKSPRESENTASJON

Sak 028/15 Melding og referatsaker				
Møtedato: 3.11.2015	Kl.: 1700	Sted: Kirkekontoret	Saksbehandler: KR	J.nr.: 15/00316-004 012.2

Oversikt over meldinger og referatsaker

1. Søknad til Melhus kommune om økte driftsmidler til nestleder
2. Personalsituasjonen

1. Søknad til Melhus kommune om økte driftsmidler til nestleder

I sak 020/15 behandlet fellesrådet personalsituasjonen ved kirkekontoret, og saken fikk følgende enstemmige vedtak:

"I samarbeid med daglig leder må det settes i gang arbeid for å få på plass nestlederfunksjon så fort som mulig og samtidig få styrket den administrative siden ved kirkekontoret."

På grunnlag av vedtaket ble det den 20. oktober utarbeidet en søknad til kommunen om økning av driftsmidler til dette formålet. Søknaden sammenfattet med søknad om investeringsmidler, og finnes som et vedlegg til sak 029/15 Plan over investeringer og større vedlikehold 2016.

2. Personalsituasjonen

- Kirketjener Leif Idar Skei er sykmeldt 50 % til 18. november.
- Daglig leder Kurt Rylandsholm er sykmeldt 30 % til 15. november.



SAKSPRESENTASJON

Sak 029/15 Plan over investeringer og større vedlikehold 2016				
Møtedato: 3.11.2015	Kl.: 1700	Sted: Kirkekontoret	Saksbehandler: KR	J.nr.: 15/00316-005 012.2

Vedlagte saksdokumenter:

- Søknad om drifts- og investeringsmidler 2016
- Hovedplan Flå gravplass
- Kostnadsoverslag Flå gravplass
- Oversikt kostnadsoverslag Flå gravplass

Andre saksdokumenter:

- Plan over investeringer og større vedlikeholdsarbeid (PIV) 2015-2018
- Plan over investeringer og større vedlikeholdsarbeid (PIV) 2014-2017
- Plan over investeringer og større vedlikeholdsarbeid (PIV) 2013-2016

Saksframlegg:

Kapasiteten ved Flå gravplass er etter hvert liten, og behovet for midler til utviding har derfor i flere år stått i oversikten over fellesrådets investeringer. På grunn av daglig leder sykefravær kom man på etterskudd med å melde inn investeringsbehov for 2016. Daglig leder ble rett etter forrige fellesrådsmøte orientert om at eventuelle behov for investeringer kommende år måtte meldes kommunen innen 20. oktober. På grunnlag av behovet for utviding ble derfor Flå gravplass meldt inn, jf. vedlegg. Kopi av vedlagt søknad med vedlegg ble sendt alle fellesrådsmedlemmene samtidig som den ble sendt til Morten Bostad i Melhus kommune.

Vurdering:

Ettersom fellesrådet nettopp hadde vært samlet, og at kostnader tilknyttet utvidingen av Flå gravplass i flere år har stått i økonomiplanen, tok daglig leder en beslutning om å søke om midler til formålet. Daglig leder vurderte situasjonen dit hen at det ville være uheldig dersom man ikke fikk med søknaden i kommunens arbeid med økonomiplanen.

Daglig leders innstilling til vedtak:

På grunnlag av saksframlegg og vurdering kommer følgende innstilling til vedtak:

Melhus kirkelige fellesråd stiller seg bak søknaden fra daglig leder sendt 20. oktober 2015 om investeringsmidler tilknyttet utviding av Flå kirkegård på kr 2 833 000,-.

Kurt Rylandsholm
Daglig leder



Melhus kommune
Rådhusvegen 2
7224 MELHUS

Deres ref.:

Vår ref.:
15/00293-001 11

Vår saksbehandler:
Kurt Rylandsholm

Melhus den
20. oktober 2015

SØKAND OM DRIFTS- OG INVESTERINGSMIDLER 2016

Det er etter hvert begynt å haste med å få utvidet Flå gravplass. På grunn av grunnforholdene er det ikke mulig å kunne gjenbruke eksisterende kistegraver, og det er ikke noe tradisjon for bruk av urner. Det er allerede satt av areal i kommuneplanen tilknyttet utviding av gravplassen. Med tanke på fremtidig gjenbruk av arealet er det sterkt tilrådelig med masseutskifting. Tilknyttet opparbeiding av arealet er dette det dyreste alternativet. Sett i et lengre perspektiv vil dette helt klart være billigst og mest arealbesparende. Søknadssummen er på kr 2 833 000,-.

Fellesrådets administrasjon består av 2,2 årsverk fordelt på 3 personer. Disse skal ivareta oppgaver iht. kirkeloven, samt sørve fellesrådet, menighetsrådene og prestene. I tillegg kommer all rapportering og dokumentering, noe som øker i omfang. Grunnet tunge saker de siste årene har ikke administrasjonen klart å ivareta de plikter og oppgaver som kreves. Fellesrådet har derfor vedtatt at man skal få på plass en nestlederfunksjon så fort som mulig, jf. vedtak i fellesrådssak 020/15. Dette er estimert til en årlig økning av driften på kr 752 000,-.

Med hjemmel i kirkelovens § 15 vil fellesrådet med dette søke om midler til utviding av Flå gravplass og styrking av administrasjonen i samsvar med fellesrådsvedtak 020/15 (jf. vedlegg).

Med hilsen

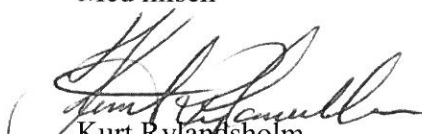

Kurt Rylandsholm
Daglig leder

Vedlegg:

- Hovedplan Flå gravplass
- Kostnadsoverslag Flå gravplass
- Kostnadsoverslag prosjektering og administrasjon
- Oversikt kostnad Flå gravplass
- Møtereferat etter fellesrådsmøte 24.9.2015
- Lønn nestleder fra 1.1.2016

Flå kirke, Melhus kommune
Kirkegårdsutvidelse
 m/planteplan
 04.10.10 M 1:400
 Kjellaug Jule Lanskapsarkitekt MNAL

Tegnforklaring



Nye graver (utvidelse)
 1,5x3m

Eksisterende
 graver

Store/små tre

Store busker

Eksist. tre/busker

Hekke

Benk

LYS

Gjerde (som eks.)
 tregjerde vurderes

Vannpost + redkap
 avfallpost ved utgang



NORD

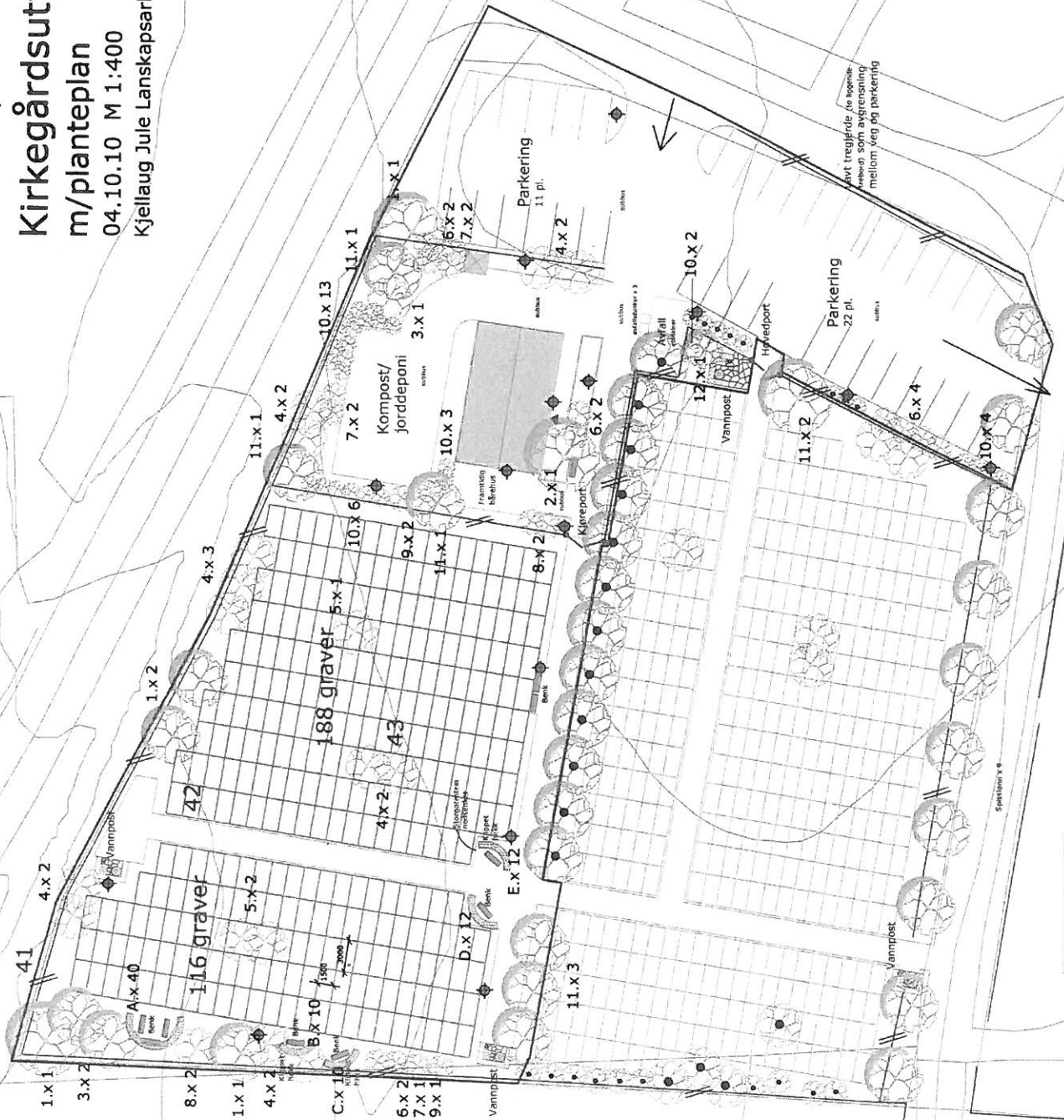

Avt tregjerde (se tegning
 vedlagt) som avgrensning
 mellom veg og parkering

Spesialtill 4*

Kirkekontoret i Melhus v/Kurt Rylandsholm
Rådhuset
7224 Melhus

Ved: Kjellaug Jule

Deres ref.:
2015-10-16

Vår ref.:
\e-post 2015-10-16

Dato:
2015-10-19

Flå kirkegård, utvidelse - kostnadsestimat

Vedlagt oversendes et kostnadsestimat på opparbeidelse av utvidelse av kirkegården for Flå kirke, Melhus kommune.

Arealets størrelse er ca. 3000m².

Det er prosjektert 300 kistegraver à 1500x3000 med kjøreadkomst (ny kjøreport) inn til området og avsatt areal til kompost/jorddeponi. Det er anlagt 2 vannposter samt 1 ny på eksisterende kirkegård; her foreligger en detaljtegning av utførelse. Det er plassert nytt bårhus innenfor området – dette er ikke kostnadsberegnet. Evt. nye/ekstra tiltak i tilknytning til eksisterende parkeringsplass øst for området er heller ikke medtatt.

Det er ønske om en kantsteinslinje mellom grasareal og vegger i området; vegene gruslegges. Kantsteinen består av skråstilt storgatestein satt i armert betong.

Det brukes flettverksgjerde som inngjerding – lik eksisterende.

Grunnen i utvidelsesområdet består hovedsaklig av tett leire. Kirkegårdskonsulenten (daværende Helge Klingenberg) anbefalte i dette tilfelle en total masseutskifting med tilføring av sand. Alternativt ingen masseutskifting men derimot drenering av området.

For utskifting av masser settes en kostnad til: ca. 1 300 300 kr

Ingen utskifting av masser, men drenering: ca. 230 000 kr

For øvrig; når det gjelder tiltak for opparbeidelse av utvidelse kirkegården, gis følgende kostnader:

Rigging/klargjøring/drift og byggeplass	45 000 kr
Forberedende arbeid (tomterydding, avtaking vekstjord/opplasting transport, underbygging etc.	120 000 kr
Matjordpålegg/jordforberedning og jordkultur, inkl. underlag vegger	130 000 kr
Grasetablering og plantearbeid (all vegetasjon/planting) inkl. gjødsling/kalk	160 000 kr

Konstruksjoner og dekker - teknisk stasjon (vannpost inkl. tørrmur/belegg/oppheng – 3stk RS 120 000 kr) og dekker (grus på vegger og plasser 50mm etc.)	155 000 kr
Annet utstyr:	
kjøreport 3,5m/gjerde 110 000kr/lysstolper 10stk. 120 000/benker 10stk. 70 000	300 000 kr
Grøfter: VA-tilførsel 45 000 kr/EL-tilførsel 25 000 kr	70 000 kr
Vedlikehold og skjøtsel (1 år el. 3 år)	50 000 kr
Uforutsatt 10 %	103 000 kr
TOTALT ESTIMAT ekskl. mva	1 133 000 kr

I tillegg kommer kostnader med total masseutskifting eller ingen masseutskifting, men drenering.

Med hilsen
Norconsult Solem Arkitektur

Kjellaug Jule
landskapsarkitekt



DEN NORSKR KIRKE
Melhus kirkelige fellesråd

Oversikt kostnadsoverslag Flå gravplass

Prosjekt	med masseutsk.	uten masseutsk.
Utviding Flå gravplass		
	kr 1 300 300	
		kr 230 000
Administrasjon/Prosjektering	kr 400 000	kr 400 000
Opparbeidelse av areal	kr 1 133 000	kr 1 133 000
Sum eks. mva.	kr 2 833 300	kr 1 763 000

Kurt Rylandsholm
Daglig leder



SAKSPRESENTASJON

Sak 030/15 Søknad om dekning av utgifter ved kirkevalget 2015				
Møtedato: 3.11.2015	Kl.: 1700	Sted: Kirkekontoret	Saksbehandler: KR	J.nr.: 15/00316-007 012.2

Vedlagte saksdokumenter:

- Søknad om dekning av utgifter ved kirkevalget 2015 m/ vedlegg fra Melhus Bygdekvinnelag m.fl. v/ kontaktperson Kristine Kaasa Moe, datert 21. september 2015

Andre saksdokumenter:

-

Saksframlegg:

Personene bak Kandidatliste fra Melhus Bygdekvinnelag m.fl. har søkt valgstyret i Melhus sokn, som i denne sammenheng er sammenfallende med Melhus menighetsråd, om refusjon av utgifter som ble belastet i forbindelse med Kirkevalget 2015. De er kjent med at det er gitt et statlig tilskudd for gjennomføringen av valget. Søknaden er på kr 12 137,50.

Søknaden ble behandlet på menighetsrådsmøte 20. oktober, og der ble det bestemt å videresende søknaden til fellesrådet.

Vurdering:

Det er korrekt at man fra statlig hold har fått tilskudd til gjennomføring av valget på litt over kr 91 000,-. Disse midlene er imidlertid brukt opp i forbindelse med forberedelse og gjennomføring av valget. Eksempelvis har tilskuddet gått med til annonsering, valgmateriell, kopiering, bevertning, honorar til valgvakter, lønn til ansatte og kjøp av tjenester fra andre for å hjelpe valgstyrene og kvalitetssikre valget, reiseregninger, m.m. Daglig leder vil av den grunn tilrå at søknaden blir avvist.

Daglig leders innstilling til vedtak:

På grunnlag av saksframlegg og vurdering kommer følgende innstilling til vedtak:

Melhus kirkelige fellesråd innvilger ikke søknaden om dekning av utgifter tilknyttet Kirkevalget 2015 fra Melhus Bygdekvinnelag m.fl.

Kurt Rylandsholm
Daglig leder

For Kandidatliste fra Melhus Bygdekvinnelag m.fl.
v/kontaktperson Kristine Kaasa Moe
Postboks 16
7221 Melhus
k.k.moe@online.no

Til valgstyret v/Astrid Kassem Malum
Melhus menighetsråd

Melhus den 21. sept. 2015

SØKNAD OM DEKNING AV UTGIFTER VED KIRKEVALGET 2015

Vi som står bak *Kandidatliste fra Melhus Bygdekvinnelag m.fl.* er kjent med at det via Statsbudsjettet er satt av økonomiske midler til gjennomføring av årets kirkevalg. Alle som stiller liste kan søke om å få støtte til dekning av utgifter i forbindelse med valget. Søknaden skal sendes til det lokale valgstyret, ifølge opplysningene vi har fått fra Kirkerådet.

På den bakgrunn søker vi herved om dekning (eller evt. delvis dekning) av de to hovedutgiftene vi har hatt. Det gjelder trykking av 1.000 (100 + 900) valgbrosjyrer (se de to vedlagt) og annonser i avisen Gaula (se samme vedlegg).
Utgiftene er kr. 375 (100 brosjyrer) og 11.762,50 (valgannonser i avisen Gaula, og 900 brosjyrer).
Utgifter tilsammen kr. 12.137,50.

Regningene er allerede betalt fra konto i Melhus Sparebank.

Vi imøteser en positiv behandling av søknaden og vedlegger dokumentasjon for våre utgifter.

Med hilsen
Kandidatliste fra Melhus Bygdekvinnelag m.fl.

v/kontaktperson Kristine Kaasa Moe

Kopi sendes: Bjørn Kåre Stjern
Leder og sekretær for Melhus Bygdekvinnelag.

Vedlegg:
pdf-fil med bilagene, de to brosjyrene og (meget dårlig) kopi av annonsen

Snøfugl AS

pb 95
 7221 Melhus
 Telefon 72872411 Bank 42305075145
 Telefaks 72871013
 E-post: snøfugl@online.no
 www.snøfuglforlag.no
 Org.nr.983444121MVAForetaksregisteret

Faktura 3063

Side 1
 Ordrenr. 3300
 Kundenr. 30320

Melhus bygdekvinne­lag m/flere
 Kristine Kaasa Moe
 Postboks 16
 7221 MELHUS

Leveringsdato
 Valuta NOK
 KID 000030635
 Fakturadato 02.09.2015
 Bet. betingelser Netto 14 dager
 Forfallsdato 16.09.2015

Produkt­nr.	Produkt­beskrivelse	Fakturert	Lvert	Enhets­pris	Rabatt	Mva.	Sum
100006	2 sider, avtalt pris	1,00	1,00	4 950,00		25,00%	4 950,00
100162	Web-annonse	1,00	1,00	300,00		25,00%	300,00
100006	Gjentakelse	1,00	1,00	2 000,00		25,00%	2 000,00
100089	Brosjyrer	900,00	900,00	2,40		25,00%	2 160,00
Mva. %	Mva-grunnlag			Mva.			
25,00 %	9 410,00			2 352,50			

Annons­e i avisa Gaula 2. og 9. september 2015
 Annons­e på Gaulas web-side

Netto	Rabatt	Mva.	Sum inkl. mva.
9 410,00	0,00	2 352,50	11 762,50

Kvittering

Innbetalt til konto	Beløp	Betalerens kontonummer	Blankett­nummer
42305075145	11 762,50		6291449799

Betalings­informasjon**GIRO**

Betalings­frist [16.09.2015]

Underskrift ved girering

Fakturanr. 3063
 Ordrenr. 3 300
 Kundenr. 30320

Betalt av

Betalt til

Melhus bygdekvinne­lag m/flere
 Kristine Kaasa Moe
 Postboks 16
 7221 MELHUS

Snøfugl AS
 pb 95
 7221 Melhus

Belast konto

Kvittering tilbake

Kundidentifikasjon (KID)

Kroner

Øre

Til konto

Blankett­nummer

000030635

11762 50 < 7 >

42305075145

<6291449799>

Betalt 16-15

OFFSET · GRAFISK PRODUKSJON · REPRO · KOPIERING

Heimdal Trykkeri as

Asadr.: Heimdalsveien 3, 7080 Heimdal Org.nr. 998 283 043
Postadr.: Postboks 42 Heimdal, 7472 Trondheim • Telefon 72 59 22 60
E-mail: heimdal@heimdaltrykkeri.no • www.heimdaltrykkeri.no

KVITTERING

Nr. 460

Navn	Dato
Kandidatlista til Menighetsråd	13/8-15
VARE	PRIS
100 stk	
	300,-
Stempel/signatur	+ MVA 75,-
	TOTAL 375,-

Melhus Bygdekvinnelag m.fl.
stiller liste – *ei liste for alle*

ved menighetsrådsvalget i Melhus sokn
14. september 2015

Programerklæring

Vi som står på denne kandidatlisten vil arbeide for at vi skal ha en folkekirke

- som preges av åpenhet, respekt og toleranse
- hvor alle medlemmer er velkommen og verdsatt
- som ledes og forvaltes etter de demokratiske prinsipper som gjelder ellers i samfunnet
- som er en attraktiv, trygg og meningsfull arbeidsplass for alle ansatte
- hvor kirkelovens bestemmelser og intensjoner følges opp gjennom menighetsrådets og fellesrådets arbeid
- som er en integrert og aktiv medspiller i det lokale kulturliv

Vi har ellers som mål for valgperioden at

- kirkegården skal være velstelt og gi besøkende et inntrykk av ro og verdighet
- besøkende på kirkegården skal til enhver tid finne det de har behov for (redskaper, vann, avfallsdunker, åpent toalett m.v.)
- kirkeområdet skal ha en forståelig og trygg trafikkavvikling
- kirken skal få et nytt orgel

Våre kandidater

1 Nils Petter Svendsen Aune er 40 år og bor på Gimse. Han er utdannet byggmester og ingeniør i eiendomsforvaltning og arbeider som eiendomsforvalter. Aune er nestleder i Stiftelsen Prestegårdslåna og i Prestegårdslånas Venner. Nils Aune er opptatt av kulturminnevern – å ta vare på kirken vår og kirkegården – i kirkemusikk, mangfold innen kirken, omsorg, dialog og åpenhet.



2 Kjellrun Solem er 75 år og bor i Nedre Melhus. Hun er utdannet sykepleier med spesialutdanning i geriatri. Kjellrun Solem har yrkeserfaring fra sykehus, og var i ca 20 år ansatt i Melhus kommune i ulike stillinger, bl.a. daglig leder av Kroa eldresenter. Hun har vært plassstillsvalgt i Norsk sykepleierforbund, vært medlem i Nedre Melhus sanitetsforening og er nå med i Melhus husflidslag og i pensjonistkoret.



3 Torill Lund. er 67 år og bor i Nedre Melhus, og har yrkesutdanning som hjelpepleier. Hun er renholder, og har hatt en rekke tillitsverv innenfor LO. Torill Lund er medlem av NAVs brukerutvalg i Midtre Gauldal. Hun er opptatt av at vi skal ha en velholdt kirke og kirkegård, et fargerikt fellesskap, en likeverdig inkludering, godt arbeidsmiljø for ansatte på alle nivå og bredt samarbeid mellom kirken og frivillige organisasjoner.



4 Jon Sivert Gran er 62 år og bor på Øysand. Han har arbeidet som barnevernkonulent, MST-terapeut, prosjektkoordinator. Han har hatt verv i Lions Club Melhus, vært styreleder i Øysand Camping og Øysand Velforening. Jon Sivert Gran er opptatt av demokratiske og åpne prosesser i menigheten, av orgelsaken og søndagsskoler i lokalsamfunnet.



6 Halldis Flakne er 48 år, bor på Gimse og er lektor ved Orkdal vidaregående skole. Hun er musiker og underviser og er utøvende med oppdrag ved NTNU, Kulturskolen i Trondheim og i Melhus. Halldis Flakne vil arbeide for en folkekirke der kirkelovens bestemmelser og intensjoner følges opp, der alle medlemmer er velkommen og verdsatt, en kirke preget av åpenhet, respekt og toleranse, intergrert og aktiv i det lokale kulturliv.



7 Oddvar Martin Frisvoll er 75 år og bor i Nedre Melhus. Han har vært lektor ved KVT og er universitetslektor ved NTNU; er engasjert i Kirkens SOS; har vært menighetsrådsformann, medlem av flere utvalg under Nidaros bispedømmeråd. Oddvar Frisvoll vil være med å gi gode vilkår for trosopplæring, legge til rette for rik kirkemusikalsk virksomhet og gode arbeidsforhold for alle ansatte.



8 Ingeborg Nideng er 75 år og bor på Kvål.



9 Paul Ivar Audun Lilleberg er 64 år og bor på Gimse. Han er formann på Sjøberg AS, har vært styreformann og leder bl. a. i Samarbeidsgruppen Midtbyen, Radio 1, Vertsfolket, BM avretting, vært leder i idrettslag og Melhus Idrettsråd. Han er med i Lilleberg-kvartetten. Lilleberg vil arbeide for at kirken kan brukes av folk flest og han vil arbeide for åpenhet i menighetsrådsarbeidet.

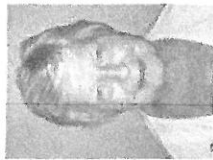

10 Helge Bjørn Bæverfjord er 73 år og bor på Gimse. Han har vært lærer på Gimse ungdomsskole og rektor på Melhus videregående skole. Han har vært leder av Sør-Trøndelag Undervisningsforbund, og medlem av Melhus kommunestyre. Bæverfjord ønsker åpenhet og demokratisk ledelse og forvaltning i kirken.



11 Herborg Hongsset er 70 år og bor på Vårmbu. Hun har vært lærer/spesialpedagog i Melhus og Trondheim; startet og var forlagsjef i Lydbokforlaget. Hun har arbeidet innen organisasjonsarbeid med personalleidelse, økonomistyring, med kor og konsertarrangering. Hongsset vil satse på barne- og ungdomsarbeid, kirkemusikalsk virksomhet, orgelsaken, miljø- og samfunnsengasjement innen kirken.



13 Karl Hammeren er 69 år og bor på Kvål. Hun er gårdbruker, aktiv i Kvål bygdekvinne og vil at kirka skal være inkluderende, at alle skal være velkommen, uansett legning.



12 Jørgen Nygård er 21 år og bor på Øysand.

16 Solfrid Blekesøien er 65 år og bor i Nedre Melhus.

14 Runa Jarsve er 18 år, er skoleelev og bor på Gimse.

17 Astrid Sæther lærer og bonde er 47 år og bor i Nedre Melhus.

15 Inger Synnøve Kregnes er 77 år og bor i Nedre Melhus, er utdannet vernepleier og psykiatrisk miljøterapeut. Kregnes har arbeidet som avdelingsleder for psykisk utviklingshemmede i fylkeskommunen, har vært leder i yrkesfaglig utvalg i NVF. Hun har vært dirigent og korleder i 30 år, ledet kurs, og arbeider i Kirkens SOS. Kregnes var medlem av Melhus menighetsråd i to perioder. Hun vil arbeide for salmesang og musikk, en kirke som er åpen for alle og som ledes etter de demokratiske prinsipper, delaktig i det lokale kulturliv. Hun vil satse på familie, samhold, barn og eldre.

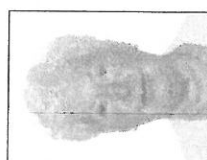

Slik foregår menighetsrådsvalget

Siden det i år er to kandidatlistene ved menighetsrådsvalget i Melhus sokn, vil valget foregå som forholdstallsvalg (listevalg). De 8 faste medlemmene i menighetsrådet fordeles på de to listene etter det listestemmetall hver av de to listene oppnår. I tillegg skal det velges 5 varamedlemmer fra hver liste.

Når du har bestemt deg for hvilken liste (stemmeseddel) du vil bruke, kan du enten levere stemmeseddelen uten endringer, eller du kan gi inntil 3 kandidater på listen en tilleggsstemme (personlig stemme) ved å sette et kryss i ruten til venstre for kandidatens navn.

Når en stemmeseddel leveres uten endringer, får hver kandidat en stemme hver.

I tillegg kan du tilføye inntil tre navn fra den andre listen, men disse kan ikke gis tilleggsstemme.

Når det er klart hvor mange av de faste medlemmene hver liste skal ha, kåres kandidatene fra de to listene etter antall stemmer de har fått. Antall personlige stemmer vil i praksis være avgjørende. Hvis to kandidater oppnår likt antall stemmer, er kandidatens plassering på listen avgjørende. Deretter kåres 5 varamedlemmer fra hver liste på samme måte.

Valget foregår i et lokale i umiddelbar nærhet til kommunestyrevalget.

Slik foregår menighetsrådvalget

Siden det i år er to kandidatlistor ved menighetsrådvalget i Melhus sokn, vil valget foregå som forholdstallsvalg (listevalg).

De 8 faste medlemmene i menighetsrådet fordeles på de to listene etter det listestemmetall hver av de to listene oppnår. I tillegg skal det velges 5 varamedlemmer fra hver liste.

Når du har bestemt deg for hvilken liste (stemmeseddel) du vil bruke, kan du enten levere stemmeseddelen uten endringer, eller du kan gi inntil 3 kandidater på listen en tilleggsstemme (personlig stemme) ved å sette et kryss i ruten til venstre for kandidatens navn.

Når en stemmeseddel leveres uten endringer, får hver kandidat en stemme hver.

I tillegg kan du tilføye inntil tre navn fra den andre listen, men disse kan ikke gis tilleggsstemme.

Når det er klart hvor mange av de faste medlemmene hver liste skal ha, kåres kandidatene fra de to listene etter antall stemmer de har fått. Antall personlige stemmer vil i praksis være avgjørende. Hvis to kandidater oppnår likt antall stemmer, er kandidatens plassering på listen avgjørende. Deretter kåres 5 varamedlemmer fra hver liste på samme måte.

Valget foregår i et lokalt i umiddelbar nærhet til kommunestyrevalget.

Kandidatliste fra Melhus Bygdekvinne lag m.fl.

Menighetsrådvalget i Melhus sokn 14.9.2015

Programerklæring

Vi som står på denne kandidatlisten, vil arbeide for at vi skal ha en folkekirke

- som preges av åpenhet, respekt og toleranse
- hvor alle medlemmer er velkommen og verdsatt
- som ledes og forvaltes etter de demokratiske prinsippene som gjelder ellers i samfunnet
- som er en attraktiv, trygg og meningsfull arbeidsplass for alle ansatte
- hvor kirkelovens bestemmelser og intensjoner følges opp gjennom menighetsrådets og fellesrådets arbeid
- som er en integrert og aktiv medspiller i det lokale kulturliv.

Vi har ellers som mål for valgperioden at

- kirkegården skal være velstelt og gi besøkende et inntrykk av ro og verdighet
- besøkende på kirkegården skal til enhver tid finne det de har behov for (redskaper, vann, avfallsdunker, åpent toalett m.v.)
- kirkeområdet skal ha en forståelig og trygg trafikkavvikling
- kirken skal få et nytt orgel.

Våre kandidater

1 Nils Petter Svendsen Aune er 40 år og bor på Gimse. Han er utdannet byggmester og ingeniør i eiendomsforvaltning og arbeider som eiendomsforvalter. Aune er nestleder i Stiftelsen Prestegårdslåna og i Prestegårdslånas Venner. Nils Aune er opptatt av kulturminnevern – å ta vare på kirken vår og kirkegården – i kirkemusikk, mangfold innen kirken, omsorg, dialog og åpenhet.

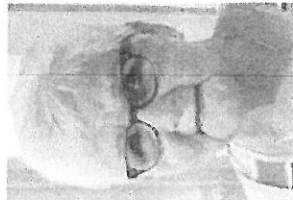

2 Kjellrun Solem er 75 år og bor i Nedre Melhus. Hun er utdannet sykepleier med spesialutdanning i geriatri. Kjellrun Solem har yrkeserfaring fra sykehus, og var i ca 20 år ansatt i Melhus kommune i ulike stillinger, bl.a daglig leder av Kroa eldrecenter. Hun har vært plassstillingsvalgt i Norsk sykepleierforbund; vært medlem i Nedre Melhus sanitetsforening og er nå med i Melhus husflidslag og i pensjonistkoret.

3 Torill Lund er 67 år og bor i Nedre Melhus, og har yrkesutdanning som hjelpepleier. Hun er renholder, og har hatt en rekke tillitsverv innenfor LO. Torill Lund er medlem av NAVs brukerutvalg i Midtre Gauldal. Hun er opptatt av at vi skal ha en velholdt kirke og kirkegård, et fargerikt fellesskap, en likeverdig inkludering, godt arbeidsmiljø for ansatte på alle nivå og bredt samarbeid mellom kirken og frivillige organisasjoner.



4 Jon Sivert Gran er 62 år og bor på Øysand.

Han har arbeidet som barnevernkonulent, MST-terapeut, prosjektkoordinator. Han har hatt verv i Lions Club Melhus, vært styreleder i Øysand Camping og Øysand Velforening. Jon Sivert Gran er opptatt av demokratiske og åpne prosesser i menigheten, av orgelsaken og søndagsskoler i lokalsamfunnet.

5 Nora Kregnes er 19 år og bor på Gimse.

6 Halldis Flakne er 48 år, bor på Gimse og er lektor ved Orkdal videregående skole. Hun er musiker og underviser og er utøvende med oppdrag ved NTNU, Kulturskolen i Trondheim og i Melhus.

Halldis Flakne vil arbeide for en folkekirke der kirkelovens bestemmelser og intensjoner følges opp, der alle medlemmer er velkommen og verdsatt, en kirke preget av åpenhet, respekt og toleranse, intergrert og aktiv i det lokale kulturliv.

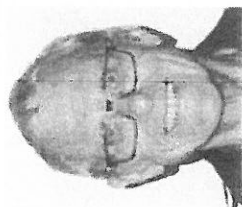

7 Oddvar Martin Frisvoll er 75 år og bor i Nedre Melhus. Han har vært lektor ved KVT og er universitetslektor ved NTNU; er engasjert i Kirkens SOS; har vært menighetsrådsformann, medlem av flere utvalg under Nidaros bispedømmeråd. Oddvar Frisvoll vil

være med å gi gode vilkår for trosoppføringa, legge til rette for rik kirkemusikalsk virksomhet og gode arbeidsforhold for alle ansatte.

8 Ingeborg Nideng er 75 år og bor på Kvål.

9 Paul Ivar Audun Lilleberg er 64 år og bor på Gimse. Han er formann på Sørberg as, har vært styreformann og leder bl.a. i Samarbeidsgruppen Midtlyen, Radio 1, Vertsfolket, BM avretting, vært leder i idrettslag og Melhus Idrettsråd. Han er med i Lilleberg-kvartetten. Lilleberg vil arbeide for at kirken kan brukes av folk flest og han vil arbeide for åpenhet i menighetsrådsarbeidet.



10 Helge Bjørn Bæverfjord er 73 år og bor på Gimse. Han har vært lærer på Gimse ungdomsskole og rektor på Melhus videregående skole. Han har vært leder av Sør-Trøndelag Undervisningsforbund, og medlem av Melhus kommunestyre. Bæverfjord ønsker åpenhet og demokratisk ledelse og forvaltning i kirken.



11 Herborg Hongset er 70 år og bor på Varmbu. Hun har vært lærer/spesialpedagog i Melhus og Trondheim; startet og var forlagsjef i Lydbokforlaget. Hun har arbeidet innen organisasjonsarbeid med personalledelse, økonomistyring, med kor og konsertarrangering. Herborg Hongset vil satse på barne- og ungdomsarbeid, kirkemusikalsk virksomhet, orgelsaken, miljø- og samfunnsengasjement innen kirken.



12 Jørgen Nygård er 21 år og bor på Øysand.

13 Kari Hammeren er 69 år og bor på Kvål. Hun er gårdbruker, aktiv i Kvål bygdekvinneklubb og vil at kirka skal være inkluderende, at alle skal være velkommen, uansett legning.



14 Runa Jarsve er 18 år, er skoleelev og bor på Gimse.

15 Inger Synnøve Kregnes er 77 år og bor i Nedre Melhus, er utdannet vernepleier og psykiatrisk miljøterapeut. Kregnes har arbeidet som avdelingsleder for psykisk utviklingshemmede i fylkeskommunen, har vært leder i yrkesfaglig utvalg i NVF. Hun har vært dirigent og korleder i 30 år, ledet kurs, og arbeider i Kirkens SOS. Kregnes var medlem av Melhus menighetsråd i to perioder. Hun vil arbeide for salmesang og musikk, en kirke som er åpen for alle og som ledes etter de demokratiske prinsippene, delaktig i det lokale kulturliv. Hun vil satse på familie, samhold, barn og eldre.



16 Solfrid Blekesøien er 65 år og bor i Nedre Melhus.

17 Astrid Sæther, lærer og bonde er 47 år og bor i Nedre Melhus.

Menighetsrådsvalget i Melhus sokn 14. september 2015

Melhus Bygdekvinnelag m.fl. stiller liste – *ei liste for alle*

✓ Programerklæring

Vi som står på denne kandidatlisten vil arbeide for at vi skal ha en folkekirke

- ♦ som preges av åpenhet, respekt og toleranse
- ♦ hvor alle medlemmer er velkommen og verdsatt
- ♦ som ledes og forvaltes etter de demokratiske prinsipper som gjelder ellers i samfunnet
- ♦ som er en attraktiv, trygg og meningsfull arbeidsplass for alle ansatte
- ♦ hvor kirkelovens bestemmelser og intensjoner følges opp gjennom menighetsrådets og fellestrådets arbeid
- ♦ som er en integrert og aktiv medspiller i det lokale kulturliv

Vi har ellers som mål for valgperioden at

- ♦ kirkegården skal være velstelt og gi besøkende et inntrykk av ro og verdighet
- ♦ besøkende på kirkegården skal til enhver tid finne det de har behov for (redskaper, vann, avfallsdunker, åpent toalett m.v.)
- ♦ kirkeområdet skal ha en forståelig og trygg trafikkavvikling
- ♦ kirken skal få et nytt orgel

Slik foregår menighetsrådsvalget

Siden det i år er to kandidatlistor ved menighetsrådsvalget i Melhus sokn, vil valget foregå som forholdstallsvalg (listevalg).

De 3 faste medlemmene i menighetsrådet fordeles på de to listene etter det listestemmetall hver av de to listene oppnår. I tillegg skal det velges 5 varamedlemmer fra hver liste.

Når du har bestemt deg for hvilken liste (stemmeseddel) du vil bruke, kan du enten levere stemme-

seddelen uten endringer, eller du kan gi inntil 3 kandidater på listen en tilleggsstemme (personlig stemme) ved å sette et kryss i ruten til venstre for kandidatens navn.

Når en stemmeseddel leveres uten endringer, får hver kandidat en stemme hver.

I tillegg kan du tilføye inntil tre navn fra den andre listen, men disse kan ikke gis tilleggsstemme.

Når det er klart hvor mange av de faste medlem-

mene hver liste skal ha, kåres kandidatene fra de to listene etter antall stemmer de har fått. Antall personlige stemmer vil i praksis være avgjørende. Hvis to kandidater oppnår likt antall stemmer, er kandidatens plassering på listen avgjørende. Deretter kåres 5 varamedlemmer fra hver liste på samme måte.

Valget foregår i et lokalt i umiddelbar nærhet til kommunestyrevalget.

Trenger du skyss til valglokalet, ring Jon Sivert Gran, tlf 47 27 18 45

Våre kandidater



1 Nils Petter Svendsen Aune

er 40 år og bor på Gimse. Han er utdannet byggesmester og ingeniør i eiendomsforvaltning og arbeider som eiendomsforvalter. Aune er nestleder i Stiftelsen Prestegårdsåna og i Prestegårdsånas Venner. Nils Aune er opptatt av kulturmiljøvern – å ta vare på kirken vår og kirkegården – i kirkemusikk, mangfold innen kirken, omsorg, dialog og åpenhet.



2 Kjellrun Solem

er 75 år og bor i Nedre Melhus. Hun er utdannet sykepleier med spesialutdanning i geriatri. Kjellrun Solem har yrkeserfaring fra sykehus, og var i ca 20 år ansatt i Melhus kommune i ulike stillinger, bl.a. daglig leder av Kros eldresenter. Hun har vært plasseringsvalgt i Norsk sykepleierforbund, vært medlem i Nedre Melhus sanitetsforening og er nå med i Melhus husflidslag og i pensjonistkorset.



3 Torill Lund

er 67 år og bor i Nedre Melhus, og har yrkesutdanning som hjelpepleier. Hun er renholder, og har hatt en rekke tillitsverv innenfor LO. Torill Lund er medlem av NAVs brukerutvalg i Midtre Gauldal. Hun er opptatt av at vi skal ha en velholdt kirke og kirkegård, et fargerikt folkløst, en likeverdig inkludering, godt arbeidsmiljø for ansatte på alle nivå og bredt samarbeid mellom kirken og frivillige organisasjoner.



4 Jon Sivert Gran

er 62 år og bor på Øysand. Han har arbeidet som barnevernkonsept, MST-terapeut, prosjektleder. Han har hatt verv i Lions Club Melhus, vært styrelleder i Øysand Camping og Øysand Velforening. Jon Sivert Gran er opptatt av demokratiske og åpne prosesser i menigheten, av orgelsaken og sondegsskoler i lokalsamfunnet.



6 Halldis Flakne

er 48 år, bor på Gimse og er lektor ved Ørkdal vidaregåande skole. Hun er musiker og underviser og er utøvende med oppdrag ved NTNU, Kulturskolen i Trondheim og i Melhus. Halldis Flakne vil arbeide for en folkekirkelig kirkelevens bestemmelser og intensjoner følges opp, der alle medlemmer er velkommen og verdsett, en kirke preget av åpenhet, respekt og toleranse, intergrert og aktiv i det lokale kulturliv.



7 Oddvar Martin Frisvoll

er 75 år og bor i Nedre Melhus. Han har vært lektor ved KVT og er universitetslektor ved NTNU; er engasjert i Kirkens SOS; har vært menighetsrådsformann, medlem av flere utvalg under Nidaros bispedømmeråd. Oddvar Frisvoll vil være med å gi gode vilkår for trosopplæringa, legge til rette for rik kirkemusikalsk virksomhet og gode arbeidsforhold for alle ansatte.



11 Herborg Hongsset

er 70 år og bor på Varmbu. Hun har vært lærer/spesialpedagog i Melhus og Trondheim; startet og var forlagsjef i Lydbokforlaget. Hun har arbeidet innen organisasjonsarbeid med personalledelse, økonomistyring, med kor og konsertarrangering. Hongsset vil satse på barne- og ungdomsarbeid, kirkemusikalsk virksomhet, orgelsaken, miljø- og samfunnsengasjement innen kirken.



9 Paul Ivar Audun Lilleberg

er 64 år og bor på Gimse. Han er formann på Søberg AS, har vært styreformann og leder bl. a. i Samarbeidsgruppen Midtbyen, Radio 1, Vertsfolket, BM avretting, vært leder i idrettslag og Melhus Idrettsråd. Han er med i Lillebergkvartetten. Lilleberg vil arbeide for at kirken kan brukes av folk flest og han vil arbeide for åpenhet i menighetsrådsarbeidet.



13 Kari Hammeren

er 69 år og bor på Kvål. Hun er gårdbruker, aktiv i Kvål bygdekvinnelag og vil at kirka skal være inkluderende, at alle skal være velkommen, uansett legning.

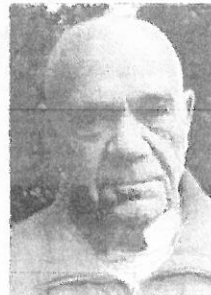

10 Helge Bjørn Bæverfjord

er 73 år og bor på Gimse. Han har vært lærer på Gimse ungdomsskole og rektor på Melhus videregående skole. Han har vært leder av Sør-Trøndelag Undervisningsforbund, og medlem av Melhus kommunestyre. Bæverfjord ønsker åpenhet og demokratisk ledelse og forvaltning i kirken.

5 Nora Kregnes

er 19 år og bor på Gimse.

12 Jørgen Nygård

er 21 år og bor på Øysand.

8 Ingeborg Nideng

er 75 år og bor på Kvål.

16 Solfrid Blekesøien

er 65 år og bor i Nedre Melhus.

14 Runa Jarsve

er 18 år, er skoleelev og bor på Gimse.

17 Astrid Sæther,

lærer og bonde er 47 år og bor i Nedre Melhus.

15 Inger Synnøve Kregnes

er 77 år og bor i Nedre Melhus, er utdannet vernepleier og psykiatrisk miljøterapeut. Kregnes har arbeidet som avdelingsleder for psykisk utviklingshemmede i fylkeskommunen, har vært leder i yrkesfaglig utvalg i NVE. Hun har vært dirigent og korleder i 30 år, ledet kurs, og arbeider i Kirkens SOS. Kregnes var medlem av Melhus menighetsråd i to perioder. Hun vil arbeide for salmesang og musikk, en kirke som er åpen for alle og som ledes etter de demokratiske prinsipper, delaktig i det lokale kulturliv. Hun vil satse på familie, samhold, barn og eldre.



Bruk Melhus Bygdekvinnelag m.fl.s liste