i Fokus

Kontaktorgan for Loddefjord menighet
Nr. 6 - 2026 Årgang 61. «2 blad i denne utgaven»

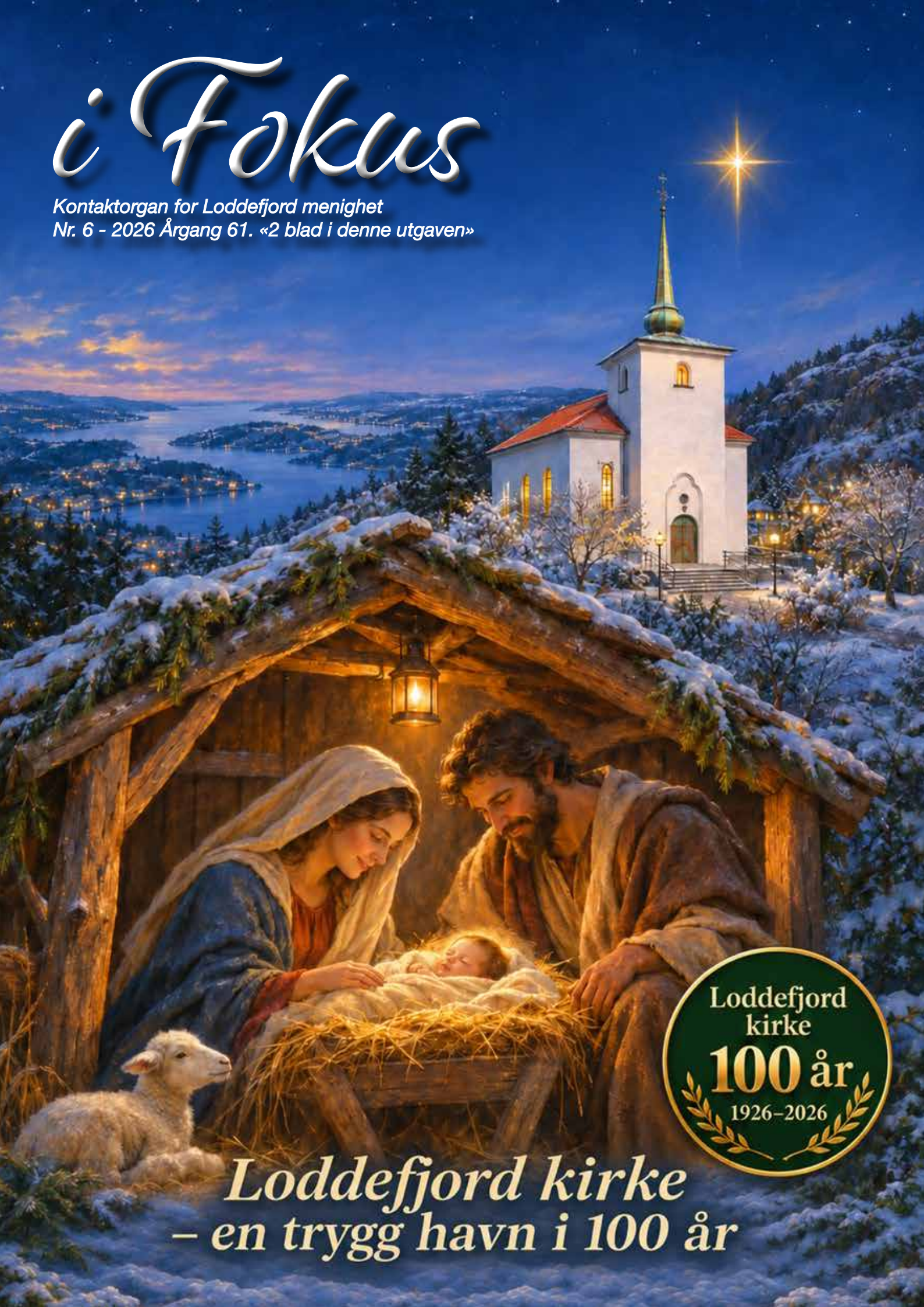

Loddefjord kirke – en trygg havn i 100 år

Geir Møller



La oss glede oss og juble for kirken vår!

Loddefjord kirke
100 år

At Loddefjord kirke fyller 100 år, gir oss god grunn til å glede oss og juble. Tenk på alt denne kirken har betydd for barn, unge og voksne gjennom et helt århundre. Her har mennesker delt livets store gleder, men også funnet trøst og fellesskap i sorg. Kirkerommet har rommet både jubel og tårer, takknemlighet og savn.

Jeg undrer meg over hva de tenkte, de som satt i kirken på vigslingsdagen 17. desember for hundre år siden. Hvilke drømmer og forventninger hadde de til kirken de hadde fått reist? Vi kan bare forestille oss gleden og takknemligheten. Etter mye arbeid og stort engasjement var drømmen blitt virkelighet. Endelig sto kirken der!

En organist jeg en gang intervjuet, fortalte at kirken hadde vært et hjem for ham. Jeg tror mange kan kjenne seg igjen i det. For noen er kirken et fast holdepunkt i hverdagen. Andre kommer først og fremst ved livets store anledninger. Mange er blitt døpt, konfirmert eller viet i Loddefjord kirke. Andre har fulgt sine kjære til graven her. Slik knyttes livshistoriene våre til kirken, og det vokser fram en tilhørighet som kan vare livet ut.

Dette nummeret av I Fokus er litt større enn vanlig. Vi håper du vil ta deg tid til å lese og bli bedre kjent med kirkens historie. Lokalhistoriker Torleiv Sætre og en komité med gode medarbeidere har gjort en stor innsats for å løfte fram historien om kirken vår. Her møter vi både dem som arbeidet for å få kirken reist, og mennesker som gjennom årene har fylt den med liv og tjeneste.

Historien minner oss om at kirken er mer enn en bygning. Den er også menneskene som samles der, og troen som blir forkynt og levd. Gjennom hundre år har Loddefjord kirke vært en viktig del av lokalsamfunnet. Fortsatt står den her som et vitnesbyrd om tro og håp – og som en åpen invitasjon til nye generasjoner.

Denne høsten har vi gledet oss over flere arrangementer under vignetten «Loddefjord kirke 100 år». En varm takk til jubileumskomiteen og alle som har bidratt til å gjøre jubileumsåret til en feiring for hele menigheten.

Nå fortsetter feiringen. Første søndag i advent 29. november kl 11.00 inviteres vi til jubileumsgudstjeneste. La oss samles i takknemlighet for det kirken har betydd, og med forventning til det som ligger foran.

Gratulerer med jubileet, Loddefjord!
La oss glede oss og juble for kirken vår!

«Dette er dagen som Herren har gjort; la oss juble og glede oss på den!» Salme 118.24

Kjære alle sammen!

Nok et år går mot slutten, og julen nærmer seg. For mange er dette en tid fylt med glede, familie og gode tradisjoner. Men vi må også huske at julen ikke er like enkel for alle. Noen kjenner ekstra på ensomhet, savn eller bekymringer i denne tiden.

Derfor er det viktig at vi ser hverandre. Et smil, en hyggelig prat eller en hjelpende hånd kan bety mer enn vi aner. Nestekjærlighet trenger ikke handle om de store tingene. Ofte er det de små handlingene i hverdagen som betyr aller mest.

Loddefjord er i endring. Med planene for nye boliger på Leidarkollen 2 og boliger og butikker på den gamle Bergen Bildekk-tomten, vil området vårt fortsette å utvikle seg. Det er spennende, men det er også viktig at vi tar vare på det som gjør Loddefjord til et godt sted å bo.

For det hjelper lite med nye og flotte bygg dersom vi glemmer menneskene som skal bo her. Vi må sørge for at samholdet og fellesskapet vokser i takt med utviklingen.

Jeg vil også rette en stor takk til alle dere som bruker av fritiden deres på frivillig arbeid. Enten det er innen idrett, kultur, kirken, lag og organisasjoner eller andre aktiviteter i nærmiljøet. Dere gjør en fantastisk innsats, ofte uten å få den oppmerksomheten dere fortjener. Mange av dere stiller opp uke etter uke, år etter år. Uten dere hadde Loddefjord vært et langt fattigere sted. Tusen takk for alt dere bidrar med!

Og så må vi selvfølgelig gratulere Loddefjord kirke med 100-årsjubileet! I hundre år har kirken vært en viktig del av lokalsamfunnet vårt. Et sted hvor generasjoner har samlet seg i både glede og sorg.

Advent og jul i Loddefjord 2026

Adventstida skal markeres og feires godt og lenge i Loddefjord menighet. Vi skal bruke tida til å glede oss til jul og forberede oss. Og så skal det bli julefeiring. Det hele begynner **søndag 29. november, 1. søndag i advent, Kongens adventssøndag** Da innleder vi det nye kirke



jubileumsgudstjeneste for Loddefjord kirke som er 100 år. Gudstjenesten er kl. 11.00, og er jo selvfølgelig en festgudstjeneste. Vi fortsetter feiringen og markeringen av jubileet nede på menighetshuset etter gudstjenesten med en flott kirkekaffe. **Samme kveld, 29. november,** er det lysmesse i Haakonsvern kirke kl 18.00 med tenning av julegrana rett etter gudstjenesten. Der er konfirmanter også med.
Fredag 4. desember er det konsert i kirka vår kl 20.00 med «Redeemed» **2. søndag i advent, 6. desember** kl 11.00 er det gudstjeneste med dåp i kirka. Det er Forventningens adventssøndag. **Samme kveld** kl 19.00 er det lovsangsgudstjeneste i kirka.
Torsdag 10. desember er det **formiddagstreff** på Menighetshuset kl 11.30 en **jubileumsmarkering** for de **100 år.**
Lokalhistoriker Torleiv Sætre, og god servering.
Samme ettermiddag har Bergen kulturskole konsert i kirka.
Så har vi invitert **barnehagene** i menigheten til **julevandring** i kirka i adventstida, og vi håper at mange vil komme.
Det blir også **skolegudstjenester** både på Mathopen skole og i Loddefjord kirke i løpet av denne tida.
Søndag 13. desember, 3. søndag i advent er det gudstjeneste med allment skriftemål, på Botens adventssøndag.
Om kvelden samme dag vil kirkebandet vårt «Fem og Thyve» ha sin julekonsert. Den blir kl 19.00.
Mandag 14. desember, har Loddefjordkoret (tidligere Loddefjord sangforening) sin julekonsert i Loddefjord kirke kl 19.00.
Lørdag 19. desember har Kordelia sin julekonsert i Loddefjord kirke kl 19.00. På selve **julekvelden** er det samling om juleevangeliet i kantinen på Frieda Fasmer kl.12.00.
Og så om ettermiddagen er det familiegudstjeneste i Loddefjord kirke kl 14.30 og kl 16.00, og det er det også i Haakonsvern kirke.
Juledag er festgudstjenesten kl.12.00.
2. juledag, 26. desember, er det gudstjeneste kl.11.00.
Nyttårskvelden er det midnattsgudstjeneste i Olsvik kirke.
Og 1. nyttårsdag kan det nye året innledes med gudstjeneste i kirka vår kl.12.00.
Søndag 3. januar er vi kanskje litt mer tilbake i hver søndagene med gudstjeneste kl. 11.00 på Kristi åpenbaringsdag.

Det er en historie vi skal være stolte av, og som fortjener å bli markert.

Mitt ønske for julen og året som kommer, er at vi fortsetter å ta vare på hverandre. At vi inkluderer dem som står utenfor, stiller opp når noen trenger oss, og ikke minst husker på dem som kanskje ikke har så mange rundt seg.

Vi trenger ikke alltid være enige om alt, men vi kan likevel stå sammen om det som betyr noe. Nemlig å gjøre Loddefjord til et godt sted å bo, både for dem som har bodd her hele livet og dem som nettopp har flyttet hit.
Så ta vare på hverandre, og husk å se dem rundt dere.
Det koster så lite, men kan bety så utolig mye.

Jeg ønsker dere alle en riktig god jul
og et godt nytt år!

Jan-Rune Bang Hansen Leder, Loddefjordutvalget

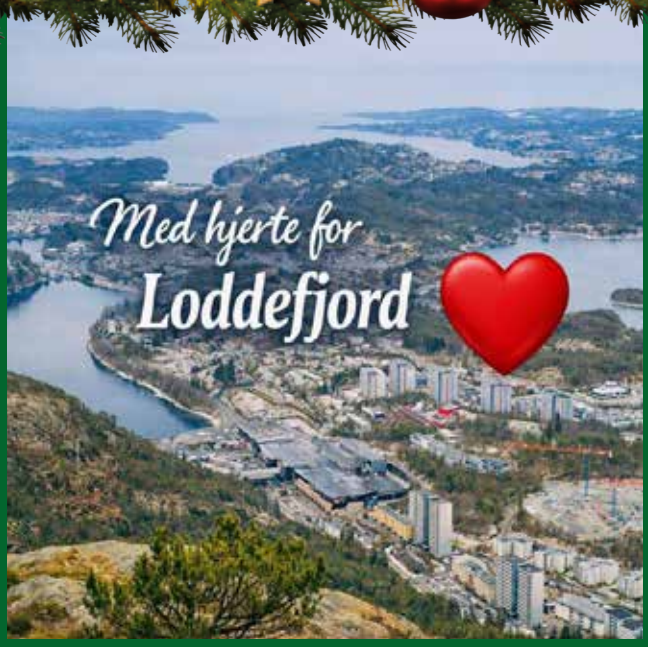

En gave som forteller om kjærlighet

Nå er det alt desember, og snart er julen her.
Nå er det nok å gjøre, for noen og enhver.



Jeg vil tro at langt de fleste kjenner seg igjen i disse Thorbjørn Egners linjer om julestri og kjas.
Advent, som betyr ankomst, er en forventningens tid.
Noe vi imøteser med stemning, tone og håp. Om en ikke nettopp bærer barndommens veldige spenninger i seg lenger, kommer gjerne barneårenes minner og tanker frem i møte med kjente og kjære julesanger og fortellinger.
Julefortellinger som har fulgt en gjennom årene, og og leste da barna var små og slett ikke ville gå og legge seg om kvelden. Røde og friske barnekinn etter kalde og isende vinterkvelder.

Varm sjokolade med smakebiter fra mors ferske julekake-bakst. Halvmørke og stearinlys idet frostrøyken la seg som et teppe over vannet nedenfor. Duften av natur og kratt da en som liten gutt gikk i skogen for å finne mose til en juledekorasjon som en kanskje ikke ble helt heldig med, enda så mye en strevde. Som barn flest var en naturligvis full av forventning til julekvelden. Fotballgutten i sjokolade var noe som sa seg selv. Onkel Toms hytte var en bok en gjerne hadde i hendene. Eller W.Scotts roman om den tapre Ivanhoe. Den hadde vært kjærkommen på nattbordet, særlig når en hadde fri fra skole og andre plikter.
En bok var alltid en velsett gave.
Ettersom en hadde lært seg klokken, så kanskje---.

Nei, det ble vel for kostbart. Kanskje noen vil trekke på smilebåndet av dette, men om tidene var gode, var de likevel ikke slik som i dag på begynnelsen av sekstitallet.

Jeg kan bringe for dagen at det var høylydt jubel i stuen hjemme da en avlang svart eske ble åpnet, og en skinnende blank Uranus klokke kunne festes rundt håndleddet.
Jeg tror likevel det gledet mer min kjære far enn det gledet den nye eiergutten. Hvor dypt han gravde i lommeboken for dette uret, vet jeg fremdeles ikke. Det jeg vet, er at min far på denne måten viste at jeg var betydningsfull for ham. Jeg tviler ikke på at det lå mye omtanke bak.
Hva om jeg ikke ville ta imot denne gaven. Det ville nok min far opplevd som veldig skuffende og sårende.

Alle har vi kjent på gleden ved å gi noe. Det er en god følelse, og på denne måten bekrefter vi samtidig at personer betyr noe for oss. Å motta gaver, gjør at en kjenner seg verdifull. Noen har tenkt på, og tenker på en. Jeg leste forleden noe en kjent og reflektert norsk artist uttrykte så fint om det å få gi. Det var en stor gave i seg selv.

Denne julen vil mange igjen høre den gamle beretningen om en fødsel. Om hyrder og vismenn, om engler og dyr, om en stjerne og en stall. En gang en skueplass som viste en ny begynnelse, og som har forandret ettertiden.
En forutsigelse fra gammel tid. Om en fredsfyrste og rådgiver. En julegave. Bildene som skildres kan vi alle se og betrakte nøye, for det er viktig å se nøye. Våge å stille seg åpen. Er det for stort og underfullt for oss? Et lys som gjester oss som en soloppgang. En underfull julegave. Et mysterium det ingen er gitt forstand til å forstå. Det må ha kostet mye å gi oss denne gaven. Hvor sårt det må kjennes å se at den ikke blir tatt imot, rommer mer enn vi kan forstå.

Det er desember og advent. De fleste er opptatt med mange gjøremål og virksomhet. Det er nettopp en god grunn til å bevilge seg litt tid til stillhet og ettertanke, idet vi vandrer mot høytid og julefest.

Gledelig jul! *Jarle Johannessen, Loddefjord*

Loddefjord menighets misjons-prosjekt i Bangladesh

Loddefjord menighet støtter Normisjons arbeid i Bangladesh gjennom prosjektene «Trygg barndom» og «Misjonale kirker». Trygg barndom utruster foreldre, lærere og andre omsorgspersoner til å gi barn trygg og god omsorg. Misjonale kirker styrker lokale kirker og utruster dem til å vokse i tro og fellesskap, og til å dele evangeliet videre gjennom ord og handling. Sammen favner prosjektene både diakonalt og misjonalt arbeid.

Vil du være med og støtte arbeidet?

Du kan gi en engangsgave eller bli fast giver på en av følgende måter:

- Vipps: **609276**
- Skann QR-koden
- Bankkonto: **1506.41.92415**

Alle gaver er verdifulle og bidrar til å gi håp og nye muligheter.

Tusen takk for din støtte!

Sevenjentenes enkle budskap


Foto: Arnt Thyve

For 100 år siden ble mange barn oppdratt til å være små voksne. Barnas stemme ble ofte hysjet ned. Mye har endret seg. Ved 100-års markeringen av Loddefjord kirke har vi fått se noe av det barn og unge kan gi gjennom egne uttrykksformer.

Verdifull

Sevenjentene viste oss formidling gjennom sang, dans og genuin innlevelse på sin konsert den 25.oktober.
Budskapet var enkelt: «Du er signert av Gud. Du er elsket av Gud. Han vil gi deg fred, framtid og håp». Tilhørerne var en variert forsamling av konfirmanter, eldre mennesker og familier med barn i alle aldre. Både mannen på nitti og jenta på fire virket til å glede seg over det de så og hørte.

25 år

Sevenjentene har vært et konsept i 25 år. De er ca 20 jenter fordelt i grupper på øst og sør-vestlandet. De har flere utgivelser av CD'er og Musikkvideoer og det var tydelig at mange av de fremmøtte på konserten var kjent med musikken fra før. Dette var noe å bli inspirert av.

Impulser

Gjennom jubileumsåret har vi på ønsket å vise et mangfold av ulike måter å være sammen på og med varierte uttrykksformer. Vi har mange drivkrefter i vår menighet, men impulser utenfra har vært et verdifullt tilskudd.
Konserten med Sevenjentene den 25.okt var ikke noe unntak. Dette var godt både for øyet, øret og hjertet.

Liv Anna Furnes



LAKSEVÅG SENIOR UNIVERSITET

Tirsdag 5 januar

Senioruniversitetet starter opp nytt semester 5. januar 2027 kl 1100 i Kultursalen på Vestkanten. Første forelesing belyser den høyaktuelle situasjonen i Frankrike foran et spennende presidentvalg som kan få stor betydning for Europa og.

Tirsdag 19 januar

EMNE: En tid for alt

I dette foredraget skildrer **Rune Larsen** sitt liv som artist i møte med publikum og andre artister. Livshistorien hans er ikke bare rik på erfaringer og opplevelser, men speiler også utviklingen i norsk populærmusikk over flere tiår.
Foredragsholder: Rune Larsen er med sine 60 år som artist en bauta og en pioner i norsk musikk og TV-bransje.

Met infornasjon: Følg med på våre hjemmesider . https://www.laksevag-senioruniversitet.no/

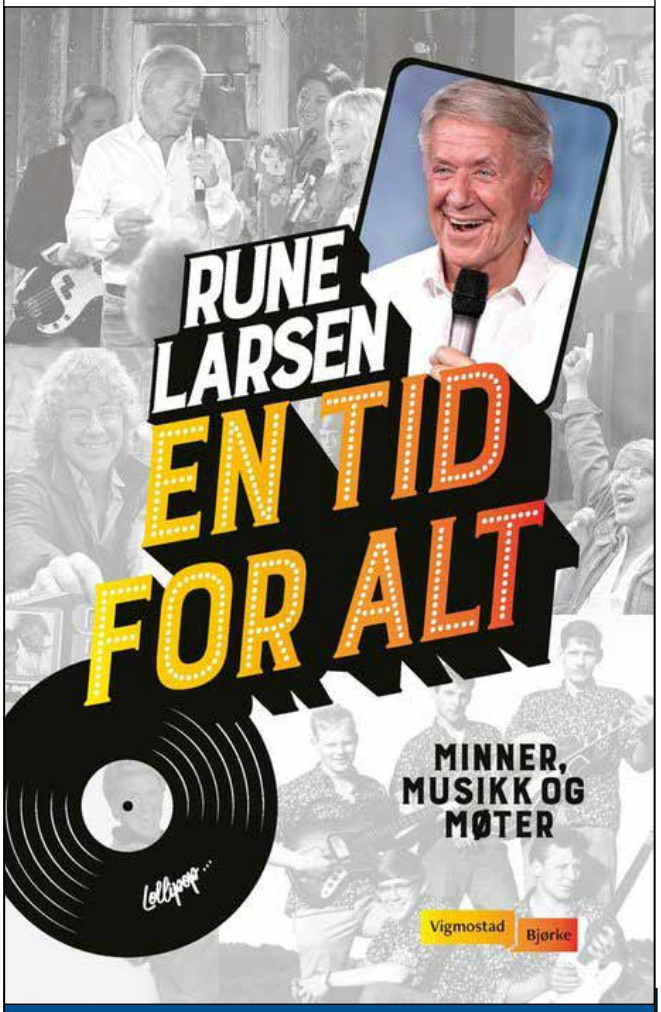

Program for våren 2027 er ikke ferdig enda. Følg med på vår hjemmeside;
https://www.laksevag-senioruniversitet.no/

Min salme

Torstein Sætre



«Det hev ei rose sprunge»

Denne julen er det som mange nå vet, hundre år siden Loddefjord kirke ble vigslet, nærmere bestemt 17. desember 1926. Det var biskop Peter Hognestad som ledet vigslingsgudstjenesten, og han var en av disse bondesønnene som på slutten av 1800-hundretallet og i begynnelsen av 1900-hundretallet ble betydningsfulle prester i Den norske kirke. En av julesangenes perler er nettopp Hognestads oversettelse av den gamle salmen «Es ist ein Ros entsprungen». Den ble i hans norske oversettelse til «Det hev ei rose sprunge». Den har sunget seg inn i manges hjerter, og når den høres, vet vi og kjenner vi at julen er her. Melodien gjør også sitt til at vi kommer i julestemning, og når vi i adventstiden hører den på radio eller får den med oss når Sølvguttene synger, kjenner vi det langt inn i hjerteroten.

Salmen dateres til 1500-tallet og er altså en av de eldste julesalmene. Dette gjelder de to første versene, mens det tredje verset er skrevet på 1800-tallet. Det var opprinnelig en sang til Maria, men i vår lutherske tradisjon er den en Kristussalme. Historien om salmen sier at det var en munk som fant en julerose som han tok inn, og så blomstret den på alteret. Julerosen blomstrer riktignok i desember, men at julerosen åpner seg ved midnattstid en kald vinterenatt, kan sees på som et under. Sangeren Helene Bøksle skriver: «For meg har salmen alltid vore ein motivasjon til å tru at alt er mogeleg. Sjølv om frosten grip om ein og ein kjenner seg utan tru og håp, så vil det alltid vere ein liten knopp, ei spire til nytt liv.» Kanskje er det denne følelsen av håp folk kjenner når de synger om en rose som blomstrer «midt i den kalde vinter». For oss troende er det Jesus som er rosen, han som som varmer «midt i den kalde vinter, han som det i Jes. 7,14 ble varslet om skulle bli født av en jomfru, Maria møy. I Jes. 11, 1 kan vi lese: «En kvist skal skyte opp fra Isais stubbe, og et skudd fra hans røtter skal bære frukt.» Jesus ble vår «Frelsar og natti vart til dag».

Peter Hognestad (1866 -1931) var fra Jæren.
Han hadde gode evner, og etter endt skolegang tok han teologisk utdannelse. Han ble prest, og han gikk også inn i undervisningsoppgaver. Han fikk stor betydning for utviklingen av nynorsk bibel-, gudstjeneste- og salmespråk. I 1916 ble han biskop i Bjørgvin, og i hans bispetid ble det bygd flere nye kirker i bispedømmet vårt, blant annet Loddefjord kirke, som han altså vigslet i 1926. Han er også kjent for sine salmeoversettelser.

Salmen:

Det hev ei rose sprunge
ut av ei rot så grann.
Som fedrane hev sunge:
Av Isais rot ho rann,
og var ein blome blid
midt i den kalde vinter
ved mørke midnatts tid.

Om denne rosa eine
er sagt Jesajas ord.
Maria møy, den reine,
bar rosa til vår jord.
Og Herrens miskunnsmakt
det store under gjorde
som var i spådom sagt.

Guds rose ljuvleg angar
og skin i jordlivs natt.
Når hennar ljos oss fangar,
ho vert vår beste skatt.
Me syng i englelag:
No er det fødd ein Frelsar,
og natti vart til dag.

T Tysk 1587, v. 3: Friedrich Layriz 1844
O Peter Hognestad 1919, 1921
M 1400-tallet / Köln 1599 / Hjå Michael Praetorius 1609

Kilder: Norsk salmebok 2013, Eide Forlag.
Stille stunder for heimen og skolen og kyrkja. Nr. 6 Desember 2025.
Haanes, Vidar L.: Peter Hognestad i Norsk biografisk leksikon på snl.no, hentet 11. november 2026 fra https://nbl.snl.no/Peter_Hognestad, 10.11.26. Leif Haugen på nettsiden foross.no, hentet 11.11.26

BTB
BERGEN TAKTEKKER
& BLIKKENSLAGSERVICE AS



• Beslag • Pipehatter • Taktekking • Renovering • Velux vindu • Produksjon

Din taktekker og blikkenslager i Bergen og omegn.

Gratis befaring og uforpliktet tilbud!

Telefon: 95 00 00 07 Mobil: 922 55 962 Web: www.btbtak.no
Email: glenn@btbtak.no Adr: Damsgårdsveien 172, 5160 Laksevåg

Miljøfyrtårn SERTIFISERT · VI HAR LÆRLING GODKJENT LÆREBEDRIFT · KVALITETS KONTROLL · BMI RoofPro · VELUX

Kari Fure



«Jesus kommer til oss med håp»

Hva blir igjen av julen, hvis vi pakker vekk alt glitteret? Hva blir igjen om vi må sløyfe julematen, julegavene, julemusikken og juletreet? Hva er minste minimum som må til for at det skal bli jul?



Julen 2016 var glitter og stas skrellet vekk i Aleppo i Syria. De satt igjen med et minimum. Ikke fordi de ville det, men fordi krigen hadde gjort det slik. Det eneste de hadde da folk kom til messe i St. Elias-katedralen første juledags-morgen, var en utbombet kirke uten tak og det vesle barnet i krybben, som denne julen hvilte i en ruin. Julekrybben var bygget av knuste murstein og knekte planker. Den så grå og fattigslig ut, men tok likevel nesten pusten fra folk.
«Vi gråt, alle vi som var til stede», sa presten som sendte et bilde av julekrybben til meg.

Kanskje gråt de fordi synet av barnet i krybben minnet om andre barn de hadde sett i andre ruiner de siste årene. Kanskje kom tårene fordi Jesus barnet akkurat denne julen ble så tydelig for øynene deres. Kanskje vandret tankene til den første julenatten, da det ikke var rom i herberget og Kongenes konge ble født i fattigdom.

Julen minner oss om hvor høyt Gud elsker oss mennesker, og hvor langt han er villig til å gå for å ha fellesskap med oss. Juleevangeliet viser hvordan Gud strekker sine kjærlige armer så langt ned som det er mulig å komme, for å løfte oss opp til seg, fordi han lengter etter fellesskap med hver enkelt av oss.

Han lot sin eneste sønn bli født som et hjelpeløst lite barn. Han lot en flokk gjetere, som ikke hadde særlig høy sosial status, være de første som fikk komme og hylle barnet. Og ganske snart etter fødselen måtte Jesus og foreldrene flykte, fordi kong Herodes sto ham etter livet. Slik viser fortellingen om Frelserens fødsel at han strekker ut armene mot alle som vil høre ham til, inkludert de fattige og sår-bare, de som føler seg utstøtt og de som er på flukt - for det var nettopp blant dem han begynte livet sitt på jorden.

På samme måte som stjernen lyste over stallen julenatt, skinner det kristne håpet sterkt i julen – fordi vi blir minnet på hvor langt Gud er villig til å gå for å invitere oss hjem til seg. Det kristne håpet handler om at Jesus går med oss, hver dag, i alt vårt strev. Han vet hva det er å være menneske, og han ber oss om å følge ham. Det kristne håpet handler også om himmelen der fremme. Det var for å åpne himmelen for oss at Gud sendte sin sønn, Jesus Kristus, for at hver den som tror på ham ikke skal gå tapt, men ha evig liv.



LODDEFJORD KIRKE

100-ÅRSJUBILEUM

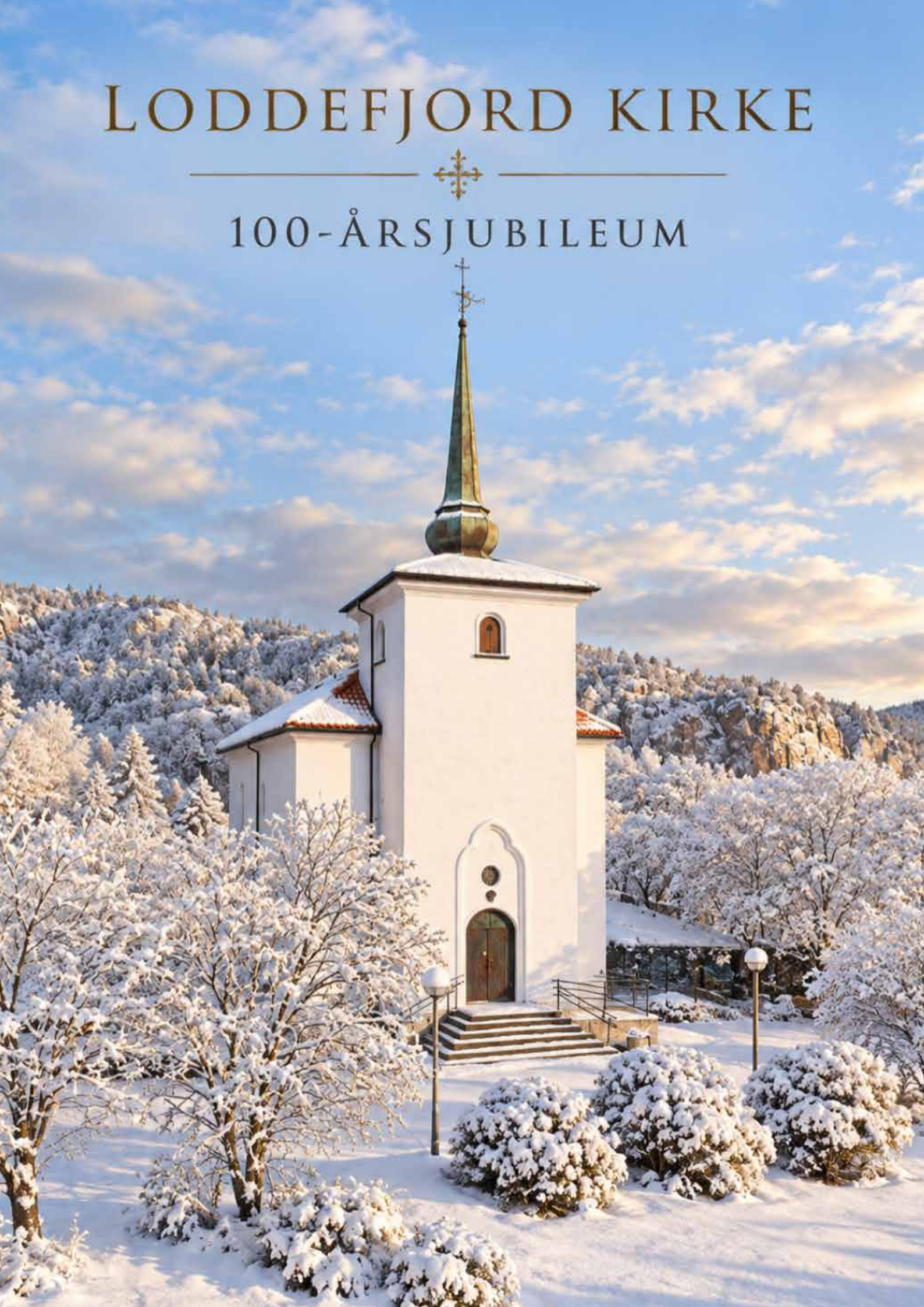

Biskop Ragnhild:

Helsing til Loddefjord kirke 100 år



Eg tenker på kyrkja i Loddefjord med glede.
Og mest tenker eg på menneska som kjenner at her er det godt å vere. Dei som kjem til gudsteneste, til bønefellesskap, til konfirmantsamling og alle dei andre gongene ein kjenner at ein treng ei kyrkje og eit fellesskap å høyre til.

Og så tenker eg på Loddefjord som ein stad der noko skal spire fram. Det kan vere frå dei flotte grøntområda som omkransar kyrkja, og som mange er glade i og bruker som stad for rekreasjon og påfyll.
Noko vil også spire fram når kyrkjelyden er saman; når salmane vert sunge og fellesskapet er raust og varmt.

Når kyrkja i Loddefjord denne hausten feirer at den har stått der i 100 år, er det samstundes åtte hundre år sidan Frans av Assisi døydde. Frans, han kjenner vi som han som gav avkall på rikdom og eit trygt liv for å følgje Kristus og for å vie livet sitt til å dele med dei fattige. Han som ville vise Guds kjærleik gjennom å vise miskunn mot dei som trengte det aller mest.

Eit av dei mange bileta av Frans av Assisi syner den unge mannen som er omgjeven av ein flokk med fuglar. Tillitsfulle et dei av handa hans og lyttar liksom til kva han har å seie. Omsorg for skaparverket, kjærleiken til alle Guds skapningar er også noko vi blir minna om når vi høyrer om Frans. Men fuglane og dyra han omgav seg med var ikkje bilete som skulle lære oss om skaparverket. Når Frans omgjev seg med fuglar og dyr og pratar med dei som om dei er hans gode vener, er det fordi Guds kjærleik til sitt skaparverk også må bli desse til del; dei må høyre det, like så mykje som vi menneske må det. Slik vi menneske er omslutta av Guds kjærleik, er også alle Guds skapningar omslutta av Skaparens kjærleik. For vekstene vi omgjev oss med er mellom dei fremste mottakarane av trua på Kristus. Røtene ned i jorda vitnar om kvar dei høyrer til og hentar næring. Dei grøne bladene syner at vekst og krefter kjem når ein tek imot Guds kjærleik.

Vi er sett til å skape meir himmel på jorda: Å gjere verkeleg på jorda ein himmel som tydeleggjer Gudsnærveret og gjev oss til kvarandre som Guds mest verdifulle skapningar.
Kyrkjehusa våre skal vere ein stad for visjonar, for draumen som kjem til deg, som er gjeven til deg, som kjem overraskande, som opnar, som gjer heilag.

Ved jubileet for kyrkja i Loddefjord er det mi bøn at dei som søker til kyrkjerommet kjenner seg møtt av Guds nåde og menneskes kjærleik. Så nokon kanskje kan seie med jublande undring: Her er Guds hus, og eg visste det ikkje.

Eg ynskjer dykk alle til lukke med jubileet!
Biskop Ragnhild

Loddefjord kirke 100 år!



17. desember 1926 ble Loddefjord kirke vigslet. Søndag 29. november 2026 vil vi markere og juble for 100-åringen sitt jubileum.

Det gjør vi med en festgudstjeneste kl 11.00 denne søndagen. Det blir sang og musikk fra ulike epoker i løpet av 100 år; forsangere fra Loddefjordkoret (tidligere Loddefjord sangforening), Loddefjords kirkband band, «Fem og Thyve», og ikke minst felles salmesang.
Speiderne er med og tenner det første adventslyset.
Det blir vanlig gudstjenesteinnhold, men også spesielle markeringer av jubileet.
Etter gudstjenesten inviterer vi til en ekstra hyggelig og feststemt kirkekaffe i Loddefjord menighetshus.
Det blir kaffe, te, saft og kake, hyggelige innslag og varme hilsener.

Kom og bli med - la oss feire og jubilere sammen!
Vi gleder oss til å se deg!

Jubileumskomiteen for Loddefjord kirkes sitt 100 årsjubileum

Komiteen ble opprettet av menighetsrådet og har de siste 2 årene arbeidet med legge til rette for et godt jubileum.

Følgende har vært med jubileumskomiteen:
Jan Dagfinn Midtun (leder), Malene Skartveit (sekretær), Liv Anna Furnes, Didrik Fasmer, Arnt Thyve, Berit Birkeland, Fridtjov Einar Hansen, Arve Hansen Haugland, Gunnar Fagerbakke Eldevik og Torstein Sætre.

Gratulerer med 100 -årsjubileum i Loddefjord



Torstein Sætre - Loddefjord menighetsråd

Ja, nå nærmer 17. desember 2026 seg. Da er det hundre år siden Loddefjord kirke ble innviet av biskop Peter Hognestad. Hundre år er jo en alder, men det er mange kirker i Norge som er eldre enn det. Likevel vil vi med all tydelighet si at dette jubileet er stort for oss i Loddefjord. I hundre år har kirken vår stått høyt og fritt og lett gjenkjennelig midt i Loddefjordbygden, ja, midt i hele området her i Bergen vest.
Den har vært et samlingssted for mange her hos oss, både i det at den er så sentralt plassert, men også fordi mange har et forhold til den, enten de er faste kirkegjengere eller er innom i forbindelse med de store høytidene og handlinger som dåp, bryllup og begravelse. At kirken er tegnet av den kjente bergensarkitekten Ole Landmark, er noe vi som tilhører Loddefjord sokn, kan være stolte av.
Vi kjenner litt på den store følelsen vi får når vi går inn hoveddøren, løfter blikket mot det høye taket i en kirke som føles større enn den i virkeligheten er, og vi treffes av glansen fra Bernhard Greves vakre glassmalerier.

Jeg kan ikke la være å nevne at jeg har et hjerteforhold til kirken vår. Noen av mine lyseste barndomsminner er nettopp de som jeg fikk da jeg fulgte mor og far fra barnsben av. Kirken var et ekstra trygt sted å være, der jeg sannsynligvis satt mellom mine elskelige foreldre og pustet inn kirkens atmosfære. Siden den gang har Loddefjord vært min kirke. Jeg håper at det finnes andre som også har det sånn.

Loddefjord var kirken for et landsens område da den ble bygd. Innsatsen fra bygdefolket, enkeltpersoner og foreninger var stor for å få kirken reist og utstyrt. Alle som har bidratt til kirkens ve og vel kan vi i dag tenke på med takknemlighet. Dette kan dere lese om i Torleif Sætres store historiske artikkel i dette jubileumsnummeret av menighetsbladet. I nyere tid utviklet Loddefjord seg til å bli en typisk folkerik drabantby, så stor at et nytt sokn med en ny kirke, Olsvik, måtte etableres. Den er nå vår nære og gode nabomenighet.

I sin tid gav fabrikkeier Fasmer en stor eiendom rundt kirken. Den gav også plass til et menighetshus som entusiaster i Loddefjord reiste i stor grad på dugnad i 1984, og siden da har kirkebygget og menighetshuset vært tjenlige lokaler for en moderne menighet. At BKF har sørget for at kirken nå framstår nyrenovert og vakker, er vi svært glade for, i tillegg til at Fana Sparebank gav oss midler til et flunkende nytt flygel i anledning jubileet. Særlig er vi takknemlige for at menighetshuset har en driftig vedlikeholdskomite, som har bidratt til en kraftig opprustning av huset.
Sammen med Loddefjord gravplass utgjør kirken og menighetshuset en viktig møteplass for folk i Bergen vest.
Når kirkeparken mellom kirken og menighetshuset om ikke altfor lenge blir en virkelighet, vil også den være en fin jubileumsgave.

Vi i menighetsrådet gleder oss over å kunne feire at kirken vår er hundre år, og at den tjener sin hensikt også i dag. Det er også på sin plass å takke alle som besøker og bruker kirken vår, og både ansatte og frivillige gjør en innsats for livet i menigheten. Aller viktigst er det at kirken ikke «bare» er et hus, men en levende forsamling med Jesus Kristus som Herre. Vi håper at vi også fremover kan være en slik menighet, og det er vår bønn at mennesker i Loddefjord kirke kan bli kjent med Jesus som sin Frelser og Herre.

SOLI DEO GLORIA - GUD ALENE SKAL HA ÆREN!

Hilsen fra ordfører

BERGEN KOMMUNE

Loddefjord kirke 100 år



"Kjære alle ved Loddefjord kirke, Gratulerer med 100-årsjubileet!

I et helt århundre har Loddefjord kirke vært et trygt samlingspunkt i Bergen vest. Gjennom skiftende tider har dere skapt rom for fellesskap, tro og tilhørighet for menneskene i nærmiljøet. Kirken har en spesiell plass i folks liv som ramme rundt de store merkedagene. Her har generasjoner samlet seg til dåp, konfirmasjon, bryllup og avskjed med sine kjære.
I både glede og sorg står kirken som en fast forankring der mennesker finner sammen.

Jubileumsåret er godt i gang, og programmet har så langt vært rikholdig. Feiringen er likevel langt fra over, det er en imponerende jubileumsmarkering som pågår.

Det sterke engasjementet i menigheten er viktig. Det er en stolt ambisjon at menighetshuset skal være en lokal møteplass med kveldsåpne dører, lys i vinduene, lav terskel for deltakelse og et variert tilbud for alle aldersgrupper. Gjennom blant annet babysang, barnekor og barneklubb bidrar dere til gode og trygge oppvekstsvilkår for bydelens barn.

Særlig viktig er også rollen dere tar rundt ungdommene våre, i et godt og tett samarbeid med andre som jobber for et trygt og godt oppvekstmiljø i bydelen.

Takk til alle som bidrar som ansatt, frivillig og som deltaker i menigheten for den innsatsen dere gjør for å bygge et inkluderende lokalsamfunn.

Til lykke med feiringen videre og alt godt for de neste 100 årene!

Med vennlig hilsen Ordfører Marit Warncke

Hilsen fra fellesrådet til Loddefjord menighet



Bergen kirkelige fellesråd gratulerer med dette Loddefjord menighet med 100-års jubileet til Loddefjord kirke. Det er en stor glede å være med å markere en så fin og stor begivenhet i byen vår. Vi vet at kirkebyggene har svært stor betydning for mennesker i bydelen og lokalmiljøet, og Loddefjord kirke er et vakkert kirkebygg med en unik beliggenhet på «Sørhaugen» vest for Loddefjord sentrum.

Om kirken:
Riksantikvaren har satt Loddefjord kirke opp på listen av kirker med nasjonal kulturhistorisk verdi. Kirken er tegnet av den kjente arkitekten Ole Landmark, som også har tegnet Salhus kirke og Storetveit kirke, - i tillegg til en rekke boliger og offentlige bygg i Bergen. Loddefjord kirke er bygget som en tradisjonell langkirke i pusset murstein, og har plass til 350 mennesker.

I forkant av 100 års jubileet har fellesrådet, i nært samarbeid med menighetsrådet, satt kirken i stand for årene som kommer. Kirken er blitt malt innvendig og utvendig, vinduer er rehabilitert, lyd- og lysanlegget er oppgradert. Samtidig har vi utvidet galleriet og laget en ekstra trapp. Dermed kan galleriet brukes fullt ut – på den måten får vi plass til flere tilhørere i kirken. Under trappen har menigheten fått en egen kjøkkenkrok, for på den måten å kunne betjene enkle samlinger i kirkerommet. Vi erfarer med stor glede at menigheten nå har fått penger til nytt flygel, gave fra (Fana Sparebank) noe som vil berike det musikalske arbeidet i menigheten.

At jubileumskomiteen, sammen med lokale samarbeidspartnere, også jobber iherdig for å oppgradere parken rundt kirken til nytte for lokalsamfunnet, viser en menighet som vil være til både for Gud og menneskene rundt seg.

Om gravplassen:
Som kirkebygget, utgjør Loddefjord gravplass et viktig innslag i bydelens struktur og historie.Loddefjord gravplass har vært en viktig del av lokalsamfunnet i over 125 år. Den eldste delen av gravplassen ble tatt i bruk allerede i 1895, mens gravplassen slik vi kjenner den i dag ble anlagt i 1897 og senere utvidet flere ganger. Siden den gang har gravplassen utviklet seg i takt med bydelen og behovene til innbyggerne.

I dag er Loddefjord gravplass en av Bergens 28 gravplasser, med om lag 2 750 kistegraver og 1 600 urnegraver. I 2025 ble det gjennomført 40 begravelser og 89 urnenedsettelser på gravplassen.Gjennom gjenbruk av graver og rehabilitering av gravfelt arbeides det kontinuerlig for å sikre kapasitet også for kommende generasjoner. Høsten 2025 ble det åpnet en navnet minnelund med to minnesmerker med plass for navneplater for 1436 urnegraver. Minnelunden gir et nytt og verdig gravtilbud til innbyggerne i Loddefjord bydel.
Loddefjord kapell ble oppført i 1952 og har 70 sitteplasser. Kapellet har en lang historie på gravplassen, men har ikke vært i bruk til gravferdsseremonier siden 2013.
På gravplassen er det et nyere driftsbygg som er i aktiv bruk. Loddefjord gravplass er både et sted for sorg og minner, og en grønn kulturhistorisk arena som forteller historien om generasjonene som har levd sine liv i bydelen. Gjennom kontinuerlig utvikling og tilrettelegging skal gravplassen også i fremtiden være et verdig sted for gravlegging, med rom for ro og ettertanke.

Fellesrådsleder og kirkeverge gratulerer med 100 -års markering for Loddefjord kirke. Vi gleder oss over menighetens engasjement for kirken, og ber om velsignelse og vekst for det lokale menighetsarbeidet.

Hilsen
Bjørn Nordstrand., leder i Bergen kirkelige fellesråd
og Mette Svanes, kirkeverge.



Loddefjord kirke gjennom 100 år

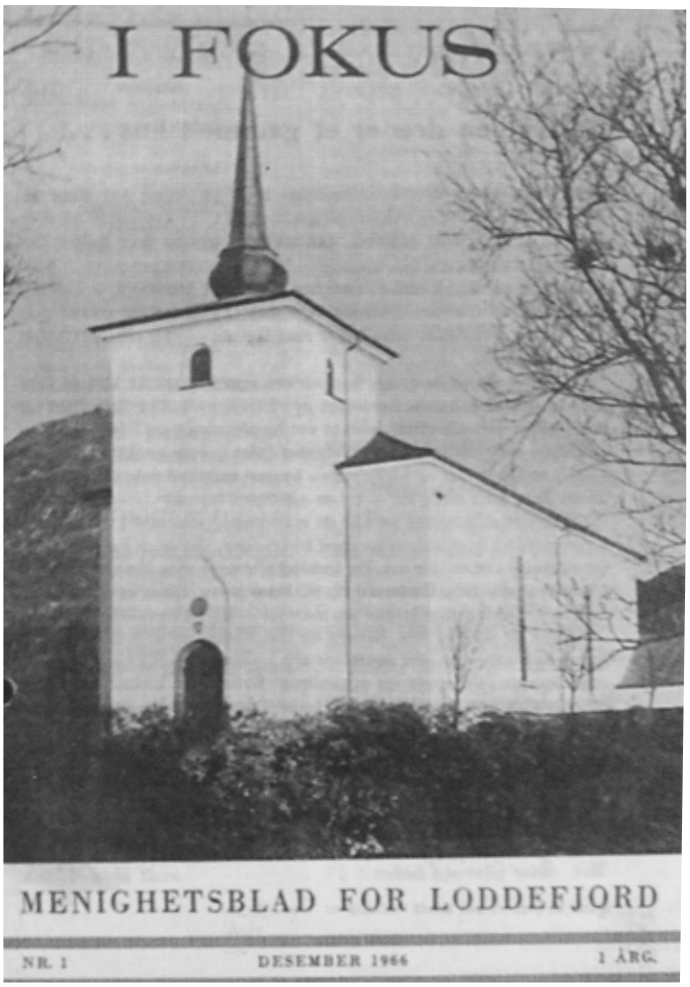

Loddefjord kirke fyller 100 år. Nå ser vi tilbake på den rike historien. I generasjoner har folk i bydelen kommet sammen i den vakre kirken vår for å høre Guds ord. De har bedt og tilbedt, er blitt døpt, konfirmert, viet og har tatt avskjed med sine kjære. Samtidig minner jubileet oss om ansvaret for å føre arven videre til kommende slekter.
Kirken er ikke bare et minnesmerke over fortiden, men et levende fellesskap som stadig fornyes gjennom menneskene som samles. Dette skriftet søker å belyse forhistorien til Loddefjord kirkes tilblivelse, saksgangen frem til det første spadestikket ble gjort på Sørahaugen i Loddefjord, og videre dens betydning for bygden og de menneskene som gjennom årene har satt sitt preg på menighetens liv.

Hovedforfatter: Torleif Sætre
En sammensatt redaksjonskomite har gjennomgått og revidert av jubileumsheftet

Historiske fakta

Inndeling i prestegjeld

Allerede på 1400-tallet ble det innført prestegjeld i Norge, som var en administrativ enhet for den norske kirke. Inndelingen av prestegjeldene ble i 1837 brukt som hovedregelen da landet ble delt opp i kommuner. Øyen nord for byfjorden, Askøy, ble slått sammen med landområdet sør for fjorden og vest for Bergen, og de fikk navnene **Noralandet** og **Søralandet.**

Askøy prestegjeld ble etablert i 1741, utskilt fra Bergen Domkirke. I 1813 var prestegjeldet et anneks under Fjell prestegjeld, men ble i 1819 lagt inn under St. Jørgens Hospital i Bergen. Askøy ble utskilt som eget prestegjeld igjen i 1871, og i 1885 ble Laksevåg utskilt som et eget sokn.
Laksevåg sokn inkluderte alle bygdene mot vest med unntak av bygden Mathopen, som da lå under Fana (Birkeland sokn), men denne bygden ble overført i 1879.

Den første kirken i Askøy prestegjeld

Kirken ble bygget på Strusshamn, og den ble tatt i bruk i 1744. Men denne kirken brant ned i 1861, og den ble så gjenreist og tatt i bruk i 1864. Folket i Loddefjord var blant dem som hadde lengst reise til Domkirken i Vågsbunnen i Bergen, så de hadde mest grunn til å være fornøyd med den nye kirken på Strusshamn


Heradshuset og kirken på Strusshamn

Familiene var som regel store på den tiden. De kom reisende i båt, roende eller seilende, folket fra Hetlevik, Skare, Hilleren, Håkonshella og Alvøen, - med sine nyfødte for dåp, - med sine ungdommer for konfirmasjon, - unge menn og kvinner for vigsel, eller for å begrave sine døde. De mere sentrale bygdene i Loddefjord hadde en kortere vei over fjorden.

Den første presten i Askøy sokn etter utskillelsen fra Fjell i 1871 var *Karl Martin Breien*.

Laksevåg kapell

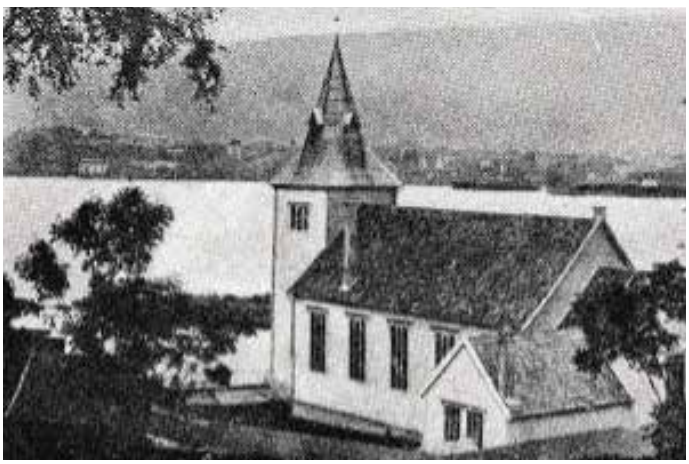

Allerede ved slutten av 1800-tallet var Laksevåg blitt tettbebygget som resultat av industriens framvekst i Bergen, og stadig flere opplevde kirkeveien til Askøy som strabasiøs.

I 1874–1875 ble det bygget en kirke ved sjøen i Kirkebukten på Laksevåg. Tomten var en gave fra enkefru Constance Janson som eide Damsgård hovedgård.

Laksevåg kirke er tegnet av arkitekt Theodor August Fromholz, og den 12. mai 1875 ble kirken innviet av biskop Peter Hersleb Birkeland og Johan Fritzner Greve. De første 10 årene hadde kirken status som kapell, da Laksevåg sokn på den tiden.

Laksevåg ble kirkesokn i 1884

Ved kgl. resolusjon av 14. juni 1884 ble kapelldistriktet utskilt som eget sokn, og Laksevåg kirke gikk da over til å være soknekirke.

Loddefjord (Ytre Laksevåg)

Bygdene ut mot fjorden mot vest på **Søralandet** var i statens eie i eldre tider, men da livet inne i Bergen by var preget av illeluktende aktiviteter som utedo, transport og skyss med hester, garverier etc., var det svært så populært for borgerskapet i Bergen å kjøpe egnede landområder nær byen for å bygge seg lysthus, og tilbringe sin fritid i landlige omgivelser. Bygdene som inngår i dette er i rød skrift;
Gravdal, Kjøkkelvik, Olsvik, Gjæringen, Godvik, Lervik, Breivik, Bjørndal og Stordal, - bygdene som lå under fabrikkeier Fasmer sitt eie var Loddefjord, *Ramsvik, Alvøen og Hetlevik,* - bygder med sort skrift var i stortingsmann Michael Prahl sitt eie, *Drotningsvik, Myren, Hilleren, Skare, Sætre og Mathopen.*

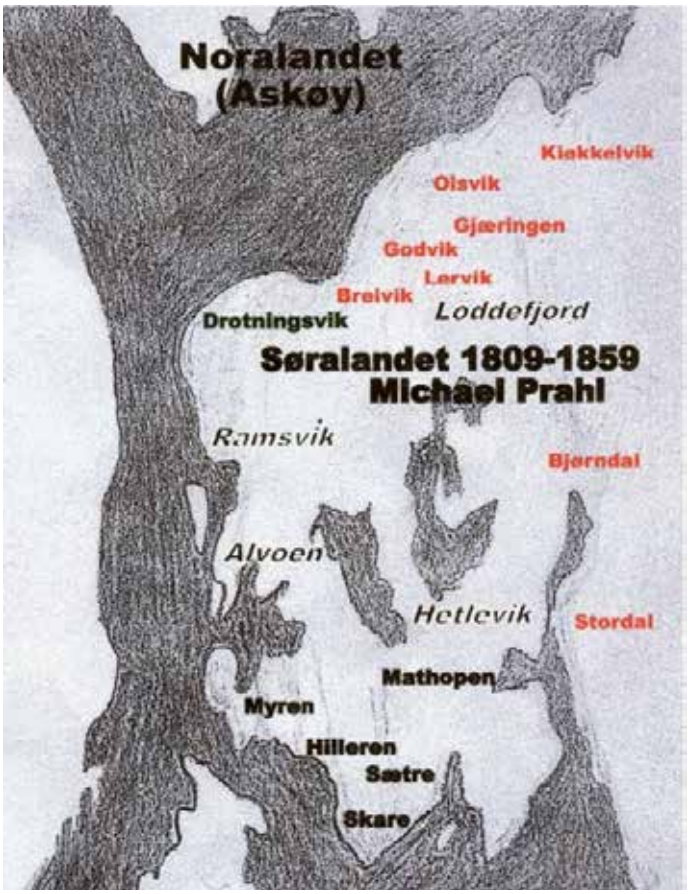

Konsul Heinrich Jansen Fasmer (1766-1836) var en selvstendig kjøpmann i Bergen, og han må regnes å være en pioner av rang innen utvikling av industri i Norge. Det var i denne konteksten Konsul Hendrik Jansen Fasmer (1698-1779) og hans bror Didrich Jansen Fasmer (1706-1770), i 1744 fikk kjøpe en del av industristedet Alvøen med bl.a. kruttverket for 500 riksdaler av de kirkelige/statlige eierne. 10 år senere fikk Fasmer kjøpe resten av Alvøen for 400 riksdaler.

Leilendingene ble selveiende gårdbrukere

Gårdsbrukene til landeierne ble driftet av en leilending eller bygselmann som betalte en årlig avgift (landskyld). Rundt 1860 begynte landeierne på Søralandet å selge gårdsbrukene til sine leilendinger, og de ble selveiende gårdbrukere.

Familien Fasmer selger i Loddefjord

Også i Loddefjord lot fabrikk- og landeier Fasmer, ved Emilie Sophie Herfordt Fasmer, sine leilendinger, bygselmenn få kjøpe gårdsbrukene som lå innunder Loddefjord gård nr. 23. - bnr.1. I 1873 skjøtet Emilie Sophie Fasmer Loddefjord gård 23, - bnr.1, over til Johannes Salomonsen for 2000 Spd, som 7 år senere solgte gården videre til Lars Gudmundsen Træland for kr. 10 000. Da Lars G. Træland døde skjøtet enken Oline Træland gnr. 23, bnr. 1 over på to av sine sønner Gudmund og Kristian, og store deler av eiendommen fikk navnet *Midtgaarden*. En stor del av denne gården ble overført til kommunen for å bli gravplassen for Loddefjord.

I 1878 solgte Emilie Fasmer gården *Myrene Nordre*, - bnr. 2, til Nils Mathiasen. Gården i Loddefjorddalen, *Myrene Søndre/Dalen, - bnr. 3*, ble i 1873 solgt av Emilie Sophie Fasmer til Anders Nilsen, som i 1880 solgte gården videre til Johannes Salomonsen for kr. 4000. Etter 9 år, i 1889, kjøpte sønnen til Emilie Sophie Fasmer, fabrikkeier Henrik Fasmer, tilbake *Myrene søndre (Dalen) gnr. 23 bnr. 3.* for kr. 6000.

Fagerdalen, - bnr. 4 kom på kartet i 1887, da eieren av Loddefjord gnr. 23, bnr. 1, Lars G. Træland solgte til gårdmann Jakob Johannessen. Gården *Nordre Haugen. – bnr. 10*, ble solgt til Nils Andreas Clausen i 1874.

Loddefjord bedehus

I 1868 ble misjonsarbeid innen den kristelige lutherske delen i Norge etablert med navnet *Det norske lutherske Indremisjonsselskap*. 30 år senere, i 1898, ble *Det Vestlandske Indremisjonsforbund* grunnlagt i Bergen, og organiseringen ble basert på lokalforeninger, som utgjorde grunnstammen i arbeidet. I disse foreningene spilte kvinnene en viktig rolle, og blant foreningenes viktigste oppgaver var å oppføre nye bedehus på stedet.

Rundt år 1900 hadde misjonsfolket i Loddefjord fått sin forening, *Loddefjord Indremisjonsforening,* og de startet straks arbeidet med å bygge et bedehus i bygden

Den 22. juni 1904 skrev Loddefjord Indremisjon under en obligasjon på kr. 3000 (ca. kr. 230 000 i dag) til Haus Sparebank for å bygge nytt bedehus på festet grunn i Loddefjord. Lånet var et 1. prioritetslån på Nils Andreas og Oline Klausen sin gård, og tomten lå på den sydlige delen av gården *Nordre Haugen,* noe som viser den tids tillit mellom folket og menigheten.

» »»

Lånet på kr. 3 000 (ca. 230 000 i dag) var et solid økonomisk grunnlag for bygging av bedehuset, men pengene som kvinnene i foreningen samlet inn via arrangementer og basarer var også viktige bidrag. I tillegg gav gårdbrukerne i området råmateriale for trevirke og husets grunnmur, og at karfolkene i bygden bygde bedehuset på dugnad.

Gravsted på Søralandet/Loddefjord

På gravplassen som kom i 1894 på gården *Loddefjord gnr. 23, - bnr. 1*, ble det bygget et lite kapell med klokketårn på slutten av ti-året. Men det var til dels stor misnøye blant innbyggerne ute langs kysten, da det på grunn av stor avstand og dårlig veiforbindelse, så var det enklere å reise sjøveien med båt til Strusshamn.

Forberedelser for deling av Askøy prestegjeld i 2 sokn - Laksevåg og Loddefjord

På et møte den 5. desember 1914 i Askøy Herredstyre viste ordfører Berentsen til departementet sin skrivelse om deling av Askøy prestegjeld i to sokneprestembeter. Saken hadde vært forelagt innbyggerne på Søralandet til uttalelse, og på et fulltallig møte i Alvøen ble det enstemmig vedtatt at det var et alminnelig ønske om at det ble opprettet et eget sokneråd på Søralandet, og at det senest innen 10 år skulle oppføres en ny kirke.

Loddefjord bedehus skulle leies ut midlertidig til kirkelig bruk for det eventuelle nye sokneråd sin regning.

På møtet tegnet 16 menn et beløp på kr. 3.070 (ca. 230 000 i dag) som økonomisk tilskudd til den nye kirken, og det ble valgt en komite for å påskynde og arbeide videre med snarlig oppførelse av kirken. Det nye navnet på soknet var **Loddefjord.** Herredstyret anbefalte enstemmig planene.

Laksevåg ble eget prestegjeld med Loddefjord som anneks.

I statsråd 5. juni 1915 ble det bestemt at den sydlige delen av Askøy Prestegjeld skulle deles, med navnet *Laksevåg prestegjeld Hovedsogn,* og bygdene sør og vest for Laksevåg skulle være et eget anneks med navnet *Loddefjord sogn. «Det skulle ansettes nye sogneprester, og det skulle bygges ny kirke i Loddefjord. Inntil ny kirke ble bygget skulle de kirkelige forretninger for sognet utføres i Loddefjord bedehus».*

Avskjedsfest i Strusshamn søndag den 25. juli 1915

Etter en preken i kirken av pastor Tybring, dro de innbudte gjester fra fastlandet sammen med vertene i Askøy Menighet til en festmiddag på stedets nye skolehus.

Blant mange andre takket ordføreren i Askøy Herred, dykkersjef Andreas Martin Andersen fra Mindestrømmen, på vegne av alle innbyggere i Loddefjord sogn for det storartede hjertelag og den sjeldne forståelsesfullhet man la for dagen, både ved denne feststund, og ved delingsspørsmålet hvor det måtte ha føltes både vondt og tungt.

Til slutt takket forsamlingen fabrikkeier Fasmer (som var forhindret i å komme) for at han gratis hadde stilt dampskipet «Elisa» til disposisjon for å frakte gjestene fra fastlandet til Strusshamn.

Georg Fredrik Tybring ble den første soknepresten i Laksevåg prestegjeld

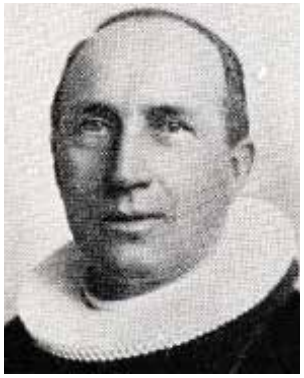

Georg Fredrik Tybring

Georg Fredrik valgte først en militær utdannelse, og han gikk på Krigsskolen vinteren 1892-1893 før han ble vernepliktig offiser, og senere forfremmet til premierløytnant.

Men etter noen år valgte han en teologisk utdannelse, og han tok eksamen i 1897. Han kom til Bergen i 1900 hvor han hadde ulike stillinger, bl.a. som sekretær i Ynglingeforeningen, klokker i Korskirken, en tid som hospitalprest og han var også hjelpeprest i Johanneskirken.

Så det var en allsidig og erfaren prest som overtok stillingen i Askøy prestegjeld i 1914, etter soknepresten Wollert Krohn-Hansen sin plutselige død. Da Laksevåg ble eget prestegjeld året etter, ble Georg Fredrik Tybring den første soknepresten i Laksevåg prestegjeld.

Loddefjord bedehus ble «Kirken» for folket i Loddefjord sokn

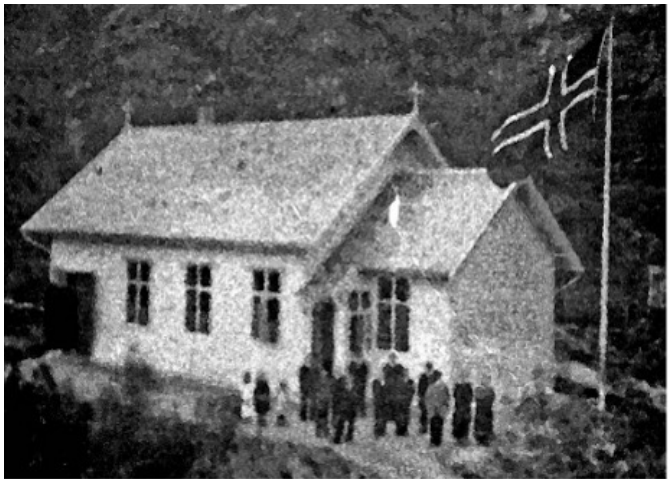

I 1915 fikk Loddefjord bedehus leiekontrakt med menighetsrådet, og huset fikk godkjent status for utførelse av kirkelige handlinger, og det ble bevilget midler for at bedehuset ble innredet med møtesal, talerstol, døpefont og galleri/loft. Oppvarming var en vedovn.

Etablering av nytt kirkesokn - Loddefjord sokn

Laksevåg kommune av 1915 var bl.a. pålagt å etablere et sokneråd som i all hovedsak hadde ansvaret for forvaltning og tilsyn av kirkebygg, lokal økonomi for menigheten (kirkekasse), samarbeid med kommune om skole og fattigdom, samt representasjon av menigheten.

Loddefjord sogneråd: I år 1917 var den valgte ledelsen av Loddefjord sokneråd som følger; *Ordfører dykkersjef Andreas Martin Andersen, Minnestrømmen, gårdbruker Andreas Nilsen Godvik, bygningssnekker Lars Eriksen Slettebakken fra Alvøen, bygningstømrer Edvard Larsen, Loddefjord, fisker Ole Breivik, Breivik, bestyrer Christian Plambeck, Skålevik, og bokholder Johan M. Kvamme, Østre Loddefjord.*

Menighetsrådet hadde krav om diverse stillinger som måtte ansettes/utføres, som kirketjener, organist, kirkeverge og kirketilsyn. De to første var lønnet av menighetsrådet, de to andre var ofte frivillige arbeidsoppgaver.

Kirketjener Gudmund Larsen. Han var den første kirketjeneren i Loddefjord, og var eldste sønn av Lars og Oline Træland, eierne av hovedbruket i *Loddefjord, gnr. 23 bnr. 1*, fra år 1880. Han hadde jobben i mer enn ti år.



Andreas Martin Amundsen fra Alvøen var menighetens første organist, og orgelet han spilte på var et orgel som gårdbruker Sigvald Sætre hadde arvet etter sine foreldre, Sakarias og Karine Bertine Sætre.
Karine var datter av Nils Andreas Klausen fra gården Nordre Haugen i Loddefjord, gårdeieren som eide tomten bedehuset var festet på. Det sannsynlige er at Karine hadde arvet orgelet etter sin far. Etter noen år kjøpte kirken orgelet.

Kirketilsyn. Det første valgte kirketilsynet var bestyreren for petroleumslageret i Skålevik, *Christian Plambeck* og gårdbruker *Brynjulf Martin Johannessen Myren* fra Håkonshella.

Kirkeverge. Kontorist *Johan M. Kvamme, Østre Loddefjord.*

Kirkesangere/klokkere: Den første kirkesanger/klokker i Loddefjord menighet var læreren ved Godvik skole, *Olav Bøthun,* som virket fra oppstarten i 1915 til 1918. Da overtok den nyansatte læreren ved Vassenden skole, *Jonas Vaardal,* fra Volda. Etter fire år flyttet lærer *Jonas Vaardal* fra stedet, og lærer *Samuel Brendefur* ved Nybø skole tok over som kirkesanger i 1922.
I 1927 ble Samuel syk og måtte slutte både som lærer og kirkesanger.

Den første gudstjenesten i Loddefjord bedehus var søndag 31. oktober 1915 ved sokneprest Tybring, hvor det ble båret frem til døpefonten seks gutter og seks jenter fra soknet.

Byggekomite for den nye Loddefjord kirke:
Loddefjord menighetsråd valg av byggekomite: *Ordfører Andreas Martin Andersen*, bonde *Mikael Skare,* Skare *Andreas Brøstanes*, Skålevik, og *Ivar Olsen,* Myren. Oppdraget til komiteen var for det første å finne det best egnede stedet for å bygge en kirke, samt å reise privat kapital for bygging av kirken. Komiteen ble senere utvidet med sokneprest Tybring, som straks overtok vervet som formann.

Utdrag fra et møte i Departementet den 1. september 1917; - *«med visse forbedringer, å nytte det i Loddefjord bestående bedehus som kirke, visstnok med en tidsbegrensning på 10 år. Man har til nå benyttet dette hus i 2 ½ år, og i denne tiden har man arbeidet med reising av kapital ad frivillig vei. Det ble etablert en byggekomite for den nye kirken, med sokneprest Tybring som leder.»*

Valg av sted for Loddefjord kirke. Det ble holdt folkemøter ute i distriktet om valg av plassering av den nye kirken, og soknet var delt i to. Erfaringen var at det var vansker med å komme frem til gudstjenester og møter i Loddefjord bedehus, da avstanden til bedehuset var stor, og veiene dårlige for de ytre distrikter.
Alvøen kom da opp som et alternativ til å bygge kirken på haugen syd for gravplassen i Loddefjord.

Striden var så stor at det etter hvert forelå forslag om å bygge to mindre kirker, én på hvert sted.

Fremdrift i planene om ny kirke; Utdrag fra møte i Laksevåg Herredstyre den 4. mars 1923. *Det var reist spørsmål om fremdriften vedr. den nye kirken i Loddefjord i herredsstyret ved Arne Olsen. Kommunekasserer Sæhaug mente at kommunen hadde andre ting å bruke penger på, men han hadde fått utført en skisse av arkitekt Landmark for ny kirke i Loddefjord, som var oversendt sokneprest Tybring for uttalelse.*

Ny byggekomite i 1923. Menighetsrådet valgte dette året ny byggekomite: *Sokneprest Tybring, M. Hansen,* Skålevik, *Alfred Andersen,* Fristad, *Arne Olsen og Johannes Nilsen* fra Breivik, *gårdbruker Martin Halvorsen,* Mathopen *og kontorist Arnt Sivertsen* fra Alvøen.

Det første menighetsrådet i Loddefjord ble valgt den 29. februar 1924; *Formann sokneprest Tybring, Gudmund Larsen, Mikal Skare, Berta Kvamme, Andreas Amundsen, Paul P. Breivik, Arnt Sivertsen.*

Kirkestriden i Loddefjord bilagt. Utdrag fra et møte i Departementet den 21. august 1924: *Det har vært stridigheter om beliggenheten til ny kirke i Loddefjord. Noen ville ha kirken nær det bestående kapellet, mens andre ville ha den plassert i Alvøen. Departementet hadde bestemt seg, valget var nå falt på Loddefjord.*
Byggekomiteen av 1915 med pastor Tybring som formann hadde samlet inn kr. 34.000 (ca. 2 mil. kroner i dag) i frivillige midler, *og den nye kirken som var tegnet av Landmark var beregnet for 350 personer, med en kostnadsramme på kr. 96.000 (ca. 3,5 mil i dag). Søknad var sendt departementet om et lån på kr. 60.000 (ca. 1,8 mil. i dag). Kirken ville straks bli påbegynt, og kommunen hadde ekspropriert 2700 kvadratmeter til en pris på kr. 90 øre pr. kvadratmeter (ca. kr. 120 000 i dag).*

» »»

Loddefjord kirke bygges

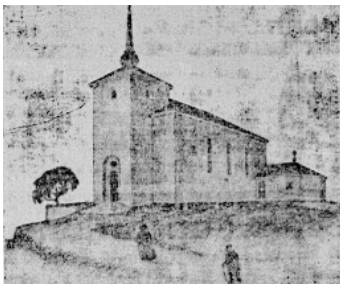

Skisse av den nye kirken i Loddefjord, tegnet av arkitekt Ole Landmark, Bergen.
Arkitekt Landmark utferdiget detaljerte beskrivelser for fagene murerarbeid og tømmer - snekker - kobberarbeid for utsendelse for innhenting av anbud.
Loddefjord kirke er bygget i mur med 3 ½ stens. 2 ½ stens og 1 ½ stens hulmur med klinker, og sementmørtel utvendig.
Grunnmuren ble bygget i gråstein.

Takkonstruksjonen var nøye beskrevet med dimensjonerte hanebjelker, vertikale stivere, sperr, åser, bordtak, tjærepapp, fedre, lekter og røde dobbelfasede uglasserte hollandske krumstein. Når det gjaldt tårnet var dette av tømmer, og med kobbertekkingen som var særlig utførlig beskrevet. Tårnhetten med spir ble kledt med kobber nr. 22, og tårnspirets topp ble utført i smijern med forgylt messingkors og kobberkule, samt forgylt smijernengel. Engelen skulle svinge med vinden. Samme beskrivelse på sakristiutbygget.

Innredningsarbeid som benker, prekestol med himling, alterring, døpefont, offerbøsse, orgelprospekt og krusifikser var ikke med i anbudet.

Valgte entreprenører som bygget Loddefjord kirke

Grunnarbeidet: Komiteen fikk bemyndigelse til å hente inn anbud på oppførelse (grunnarbeidet) av kirken, og den 25. august 1924 forelå følgende innkomne anbud:
1. Edvard Paulsen, Mathopen 8.160, 2. Nils Johannessen kr. 8.500. Enstemmig ble det laveste anbudet valgt ved *Edvard Paulsen og Sigvald Sætre* på kr. 8.160,00, mot at det ble stilt garanti for arbeidet utførelse. Anbudet ble underskrevet av *Kornelius Sætre og Oskar Knutsen fra Sætre og Mathopen.*

Murerarbeidet: Den 4. juni 1925 var dette å lese i en artikkel i Bergens Tidende; - *ved anbudsfristens utløp var det kommet inn 24 anbud på murerarbeidet. Rimeligste anbud var på kr. 47.000, - det dyreste på kr. 92.000. De fleste vekslet mellom 60 og 70 000 kroner. Byggekomiteen vil i nær fremtid behandle anbudene, og arbeidet vil bli satt i gang straks.* 3 måneder senere, den 28. august var det på ny en artikkel i Bergens Tidende om menighetsrådet behandling av oppstarten for den nye kirken i Loddefjord. Resultatet av de innkomne anbud var totalt på kr. 117.555, mot budsjettert sum på kr. 96.000. Det ble fremmet forslag om utsettelse grunnet overskridelsen, men det ble forkastet med 5 mot 2 stemmer. *«Valgte byggmester var Ole Larsen og Elias Eriksen, Laksevåg, og rørlegger var P.O. Christiansen.*
De øvrige anbud vedståelse ble utsatt til senere.
Rimeligste anbud på murerarbeidet ved Elias Eriksen på kr. 47.000 innstilt, mot at det ble stilt nødvendige garantier for arbeidet».

Murmester Elias Eriksen var barn nr. åtte av ti barna til fiskeren og fyrvokteren Erik og Anne Agathe Marthinussen fra Minnestrømmen, og Elias var fisker før han ble murer. I ung alder startet han eget murerfirma med flere ansatte.
Tømmer- og snekkerarbeider. Utdrag fra referat fra menighetsrådet: - Resultat av innhentede anbud var:
- 1. Toppe & Andersen kr. 24.800. - 2. Ole Heggland kr. 26.000. - 3. Olsen og Askvik kr. 26.300. Byggekomiteens innstilling; Tedje & Andersen. Pris kr. 24.800.
Utførende byggmesterfirma for Loddefjord kirke var Peder Andersen, Godvik.

Rørleggerarbeidet. Menighetsrådet innstilte det rimeligste innkomne anbud på rørleggerarbeidet til firmaet P.O. Christiansen på kr. 1880, som ble innstilt og vedtatt.

Innredningsarbeid med benker, prekestol med himling, alterring, døpefont, offerbøsse, orgelprospekt og krusifiks. Dette arbeidet var ikke med i anbudet for tømmer- og snekkerarbeidet. Det er ikke funnet noen dokumenter for anbud og innstilling, men arbeidet ble utført av Peder Pedersen Godvik.

Ny vei til kirken. Menighetsrådet innhentet anbud for utvidelse av den eksisterende veien frem til kirken, den var for smal som kirkevei, og det rimeligste anbudet til Peder Solberg fra Breivik på kr. 4.700, ble innstilt og vedtatt.

Malerarbeidet. Det sannsynlige er at dette arbeidet ble utført som regningsarbeid, (noe som var vanlig på den tiden), da det ikke er funnet noen dokumenter for anbud og innstilling. Malerarbeidet ble utført av malermester Arnulf Andersen fra Fristad.

Klokkene til den nye kirken

Kirkeklokkene var gaver fra fabrikkeier Hans B. Fasmer, Alvøen og Vestlandske Petroleumskompani (Esso).
På den ene klokken (den største gaven var fra Fasmer) står det *«Gud signe vårt dyre fedreland»*. Den andre bærer underskriften *«Land. Land, land hør Herrens ord»*

Kirkekasse. For den nye kirken i Loddefjord ble det opprettet et eget menighetsstyre/ ledelse, og kasserer for dette var Alfred Andersen fra Fristad i Alvøen. Dette styret krevde at kirken sin byggekomite, ved formann sokneprest Tybring, overførte de pengene som de hadde stående på konto for kirken.

Loddefjord kirke 1926



Søndag 17. desember 1926 var det høytidelig vigsling av Loddefjord kirke under stor tilslutning av befolkningen.

Seremonien ble innledet med en rekke prester i prosesjon, de kom inn i kirken bærende på den hellige skrift, døpefat og ting tilhørende alterhandlinger.

I koret internerte prost Riise, hvoretter der fant sted skriftopplesning av prestene Tybring, Madsen, Saure, Osnes, Storesund og Riise.

Deretter besteg biskop Hognestad prekestolen og holdt den egentlige innvielsestalen i tilknytning til Davids salme, 5te vers; *«Sæl den som bor i Herrens hus. De skal alltid love Herren».*

Han overleverte deretter kirken til menigheten, og ønsket Guds fred over huset og menigheten.

En av de første kirkelige handlinger i Loddefjord kirke etter innvielsen. 13. februar 1927 var da den syv måneder gamle Roald ble båret frem til døpefonten av foreldrene Wilhelm Aleksander og Kristine Amundsen. Blant fadderne var farfar Andreas Amundsen, - organisten i kirken.

Loddefjord Sangforening anno 1930



Den 25. november 1920 ble Loddefjord Sangforening stiftet i Fæstergården, Kjøkkelvik. Det var et blandet kor innen Skaalevik og Kjøkkelvik krets, med 14 medlemmer og med organist Bertin Eide som instruktør.

Kontingenten var 1 krone for menn 50 øre for kvinner.
Dirigenten fikk 30 kroner måneden for 2 korøvelser i måneden.

I mange år var organist Olav Bjørndal korets dirigent, og koret fungerte på mange måter som et kirkekor for Loddefjord menighet.

Menighetsrådet ansatte ny sokneprest og klokker

I 1927, etter tolv år som sokneprest i Laksevåg prestegjeld, valgte *Georg Fredrik Tybring* å flytte til Oslo hvor han ble utnevnt til res kap. ved Uranienborg kirke. I 1949 ble sokneprest Tybring ridder av St. Olavs orden, og han ble tildelt Kongens fortjenestemedalje i gull.

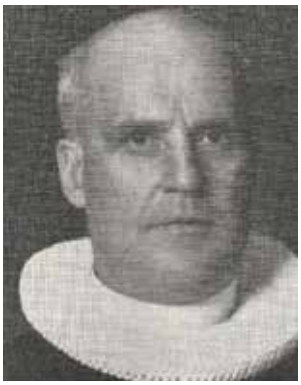

Soknеprest John Ekeland
Den 6. november 1927 tiltrådte den nye soknepresten, John Ekeland, stillingen som sokneprest i Laksevåg og Loddefjord.

Han ble født i Søndeled kommune i Aust-Agder i 1879.

John Ekeland ble tildelt Kongens fortjenestemedalje i gull.

Klokker

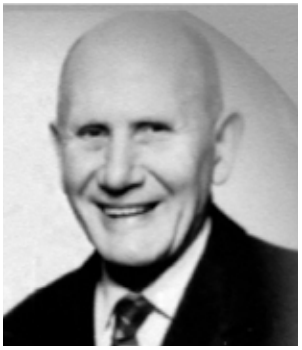

Alfred Ottesen Midtun ble ansatt som klokker i 1927.
Han var født i1889 på gården Midtun indre i Gulen.
Han utdannet seg som lærer.

Dette er *«læreren vår»* kunne barna i bygdene Håkonshella, Hilleren, Skare, Sætre, Mathopen og Hilleren si i hele 35 år, helt siden han begynte ved Vassenden skole i 1922 til han gikk av da skolen ble nedlagt i 1957.
Lærer Midtun var medlem i misjonsforeningen i Loddefjord, han var med i komiteen for oppføring av Vassenden bedehus i 1939, han påtok seg å være formann da DNT i 1938 startet opp igjen avholdsforeningen i Alvøen, som da hadde vært nedlagt siden 1930, - da under navnet Mathopen Avholdsforening, og søndagsskolen tok han seg også ivrig av.

Organist

Andreas Martin Amundsen fra Alvøen var menighetens første organist. Han sluttet etter over 10 år i tjenesten.
Olav Bjørndal ble kirkens nye organist da organist
Han var født i 1907. Han var også dirigent for Loddefjord Sangforening.

1930 - 1939

Utsmykking av kirken

I 1931 var utsmykkingen av interiøret ferdig,
- utført av kunstneren L. Lund.

Etter at den nye kirken var tatt i bruk startet menighetsrådet arbeidet med å skaffe økonomiske midler til utsmykking av kirken, og med å velge kunstnere. Veggen bak alteret, den halvsirkelformet nisje, (apsis), var det viktigste og mest krevende, men også prekestolen med tak, alterringen og fronten på galleriet måtte få en farge.

Nytt orgel

Søndag 11, desember 1932 ble kirkens nye orgel innviet ved en festgudstjeneste, hvor biskop Andreas Fleischer holdt prekenen. Orgelet var levert av Jørgensen, betalt med frivillige gaver.

Hjelpeprest i Laksevåg prestegjeld:

I 1933 fremmet soknеprest John Ekeland et forslag om å opprette en hjelpepreststilling i Laksevåg, og i et skriv fra Kirkedepartementet juli samme år ble det gitt samtykke til dette, og en del av soknеprestembetets overskytende beløp skulle anvendes til lønn for hjelpepresten.
Fra da av ble det holdt gudstjenester i Laksevåg kirke hver søndag, og i Loddefjord annenhver søndag.

» »»



Anders Gjellestad ble ansatt som hjelpeprest i Laksevåg prestegjeld i 1933.
Anders ble født i Laksevåg i 1904. Han hadde studert ved Menighetsfakultetet.

Gjellestad var konstituert sokneprest en tid i Laksevåg, før han ble utnevnt som sokneprest i Alversund i 1950.

Innvielse av utsmykkingen av Loddefjord kirke

I 1935, ni år etter innvielsen av kirken, preget Loddefjord kirke forsiden av Bergens Tidende med følgende bilder og tekst:



Søndag 22. desember 1935 ble utsmykkingen av Loddefjord innviet, og journalisten skriver bl.a.
- «Den kjente kirkekunstneren Rolf Klemetsrud hadde fullført sin oppgave med sin utsmykking av kirken. Med prisverdig flid og lykkelig hånd hadde han fått ferdig et høyt murmaleri i apsis, og 2 glassmalerier, et på hver side. Murmaleriet i apsis er mest dominerende. En ung Kristus-skikkelse står på en sky i midtpartiet, nedenunder svever to engler, den ene med tornekronen, den andre med nagler i hendene.
Samtlige figurer er konsise og faste i tegningen, fast i formen og vakkert og harmonisk avstemt i fargene. Bakgrunnen er holdt i blått, ultramarin, med lysere sjatteringer som antyder skyer, figurene er gjennomgående malt i brunt, gult og grønt – fulltonende, virkningsfulle og faste».

Ansettelse av ny sokneprest i Laksevåg prestegjeld



Fredrik Knudsen var født i Porsgrunn i mai 1901 ble den 15. desember 1939 utnevnt til ny sokneprest i Laksevåg etter John Ekeland, som var blitt sokneprest i Vestre Bærum.

Fem år etter krigens slutt ble sokneprest Knudsen utnevnt som sokneprest i Vestre Bærum etter sin forgjenger i Laksevåg, John Ekeland.

Okkupasjonstiden 1940 – 1945

Det å være nærområde til militære strategiske punkter er farlig for en befolkning. Tyskerne raserte et helt område i Nordre Vågen for å få plass til å bygge ubåtbunkeren. Et byggverk som senere skulle vise seg å gi katastrofale følger ved tragedien på Holen i 1944. Den militære befestningen på Kvarven var også utsatt punkt. I tillegg ble det bygget mange militære barakkeforlegninger, både på Holen og på Melkeplassen. I Loddefjord sokn var oljetankanlegget i Skålevik et strategisk punkt under krigen, og det var også kaserner/forlegning for tyske soldater i Loddefjordsdalen. Da Nybø skole ble okkupert ble sidekapellet i Loddefjord kirke brukt i undervisningen.

Særlig innbyggerne i Laksevåg fikk kjenne på krigens virkelighet i sitt daglige liv, tyskerne startet hjemsøkelser på jakt etter norske patrioter, og stedets mange sjøfolk var stadig i faresonen. Sett i ettertid kan det trygt sies at Laksevåg, med unntak av Nord-Norge, var en av de mest hjemsøkte kommuner i landet i krigstiden.

Den 9. april i Laksevåg. Denne ettermiddagen var det to begravelser på Nygård kirkegård som hadde måttet fremskyndes på grunn av situasjonen. Rett etter begravelsene, mens følget var på vei ut av gravstedet, ble luften fylt opp av flydur og eksplosjoner inne i Bergen, - det første luftangrepet kom over Bergen havn hvor det lå en tysk krysser.

Den første tiden. Laksevåg kirke lå svært utsatt til inne i Kirkebukten. Derfor kunne den ikke benyttes. En stor del av menigheten evakuerte. De fleste søkte til Fyllingsdalen, hvor det i den første tiden bodde opptil 50 mennesker fordelt rundt om på gårdene.

I evakueringstiden holdt biskop Andreas Fleischer visitas i Laksevåg prestegjeld, og i Laksevåg ble visitasgudstjenesten holdt i Ungdomshuset i Fyllingsdalen den 28. april, mens han den 2. mai, Kristi Himmelfartsdag, var i Loddefjord kirke.

I Laksevåg kirke ble gudstjenestene gjenopptatt 1. Pinsedag, mens kirken i Loddefjord fortsatte med sine regelmessige gudstjenester.

Den norske Kirke og N.S. -myndighetene (Quisling styret)

Forholdet mellom kirke og stat etter okkupasjonen ble etter hvert tilspisset, og i februar 1941 skrev biskopene hyrdebrevet «Kirkens grunn» og varslet kamp. I norsk historie er dette et svært viktig dokument, en offentlig erklæring der kirken sa tydelig ifra at staten ikke hadde rett til å styre tro og samvittighet. Det var en fredelig og modig motstandshandling som hadde stor betydning for det norske folk.

24. februar la biskopene ned sitt embete, og 1. påskedag gjorde ca. 90% av landets prester det samme.
Det ble en mektig påskedag i Laksevåg og Loddefjord kirke sokneprest Fredrik Knudsen og hjelpeprest Anders Gjellestad meddelte menigheten at de nedla sine embeter ut ifra motiveringen i «Kirkens grunn». Det er i motgangstider man opplever den folkelige samhørigheten, og menighetens reaksjon og støtte var spontan og sterk, og den holdt seg gjennom de tre årene som fulgte.

Menighetsrådene erklærte sin solidaritet med biskopene og prestene, med den følge at de ble avsatt.
De «nye menighetsrådene» gjorde seg overhodet ikke gjeldende. De avsatte menighetsrådene fortsatte imidlertid å fungere som frivillige, og de førte nye protokoller etter at de egentlig var beslaglagte av N.S. -myndighetene.

«Det frivillige menighetsrådet» i Loddefjord var; *formann pastor Anders J. Gjellestad, bestyrer Alfred Osland, bestyrer Ivar G. Olsen, forman Chr. Johannessen, lærer Fridtjov Hansen, Johannes Breivik, lærer Alfred Midtun og Bernt Andersen.*

En ting er å vise solidaritet i ord og støtte, en annen er å vise det i praksis. Når prestene la ned sitt embete medførte dette også tap av lønn, og menighetene organiserte det slik at de sto i spissen for innsamling av bidrag av ulik art, det være seg penger, mat og klær. Å være uten lønn i tre år er vanskelig. Men det å stå i front for å utføre dette «illegale» arbeidet, var en betydelig personlig risiko å ta. For det «friville menighetsrådet» i Laksevåg ble reisende John Høvik trukket frem, mens i Loddefjord ble formann Christian Johannessen nevnt med honnør,

Krigens virkelighet i Laksevåg, - ulykkesåret 1944

Senkningen av den store flytedokken ved Bergens Mek. Verksted ble utført av en engelsk miniatyrubåt, med det resultat at 16 mann fra verkstedet ble drept og 5 hardt såret. De fleste av dem hjemmehørende i Laksevåg, og ni av dem ble begravet fra Laksevåg kirke. Tre uker senere, den 4. oktober, skjedde den store katastrofen da ubåtbunkeren og flere andre mål ble angrepet av de allierte, med det resultat at 194 mennesker omkom. Laksevåg ble rammet av ubeskrivelig sorg, flere familier mistet ikke bare en, men to og tre av sine. Prestene sto i en uoverkommelig arbeidssituasjon så de måtte ha hjelp av byens prester. I åtte dager ble det holdt begravelser i Nygård kapell fra 10 om morgenen til 17 om ettermiddagen, 14 begravelser pr. dag.

Loddefjord kirke og dens menighet var på grunn av dårlige kommunikasjonsforhold mer skjermet for krigens brutalitet. Det hendte at under krigen måtte prestene gå eller sykle frem og tilbake for å holde gudstjeneste i kirken. Men selv om Loddefjord lå utenfor den store dramatikken ble de påvirket av hendelser, og minst én gang ble det messefall også i Loddefjord kirke.

Her er Fridtjov Einar Hansen sin historie om den dagen han skulle døpes i Loddefjord kirke. *«Etter den store tragedien den 4. oktober hadde de allierte lært et par ting. Det neste raidet mot ubåtbunkeren kom natt til en søndag. Da var ikke skoler og verksteder fulle av folk. Men mange hjem ble likevel truffet, og der var mange sårede og pårørende som trengte hjelp av en prest. Så søndag morgen lå trolig presten som skulle hatt gudstjeneste i Loddefjord kirke hjemme og sov ut etter en hard natt. Og ved kirken sto «mitt» dåpsfølge, blant flere, og tenkte «hva gjør vi nå?» Flere skulle vært døpt, deriblant Hendrik jr. Fasmer. Noen av Fasmer-følget hadde begitt seg ned fra kirken til hovedveien da en prest kom syklende. Det var visstnok sokneprest Fredrik Knudsen, som hadde fått ødelagt sin bolig og var midlertidig losjert hos Fasmer. Også han hadde nok hatt en lang og hard natt, men på oppfordring tok han avstikkeren oppom kirken og døpte de barna som var planlagt døpt denne dagen. Denne dagen ble det altså ingen vanlig gudstjeneste, men jeg og de andre barna ble trygt båret frem til døpefonten for å bli velsignet og døpt.*

1945 - 1959

Nytt gravkapell

Det var behov for forbedringer ved gravplassen i Loddefjord, og i 1951 ble det bygget et vakkert gravkapell og utvidelse av gravplassen, noe som Laksevåg Kommune hadde bevilget kr.15 000 til.

Ny soknеprest i Laksevåg prestegjeld



Peter Birger Hove ble soknеprest i Laksevåg prestegjeld i 1950, etter at begge **«krigs-års-prestene» Knudsen og Gjellestad** hadde sluttet.

Hove ble født 12. juni 1904 i Stordal, Sunnmøre, han ble teologisk kandidat i 1929, og siden cand. psychol. Hove var i et års tid vikar for soknepresten i Rennebu, for så å bli utnevnt til soknеprest i Haram i 1931, og prost i Nordre Sunnmøre prosti.



Hans Raustøl ble ansatt som den nye hjelpepresten i Laksevåg året etter at Anders Gjellestad sluttet i 1950. Hjelpepreststillingen ble omdannet til kallskapellanembete året etter, og da ble Raustøl konstituert som kallskapellan.

Raustøl ble født i Kristiansand 18. juli 1917 og han ble teologisk kandidat i 1945.
Hans Raustøl hadde sitt opphold i Loddefjord, og ble kirkebokfører for Loddefjord sokn, og han overtok de kirkelige handlinger og konfirmasjons-undervisning i annekssoknet Loddefjord. Han leiet en bolig på Betel, Håkonshella.
I 1957 overtok Raustøl en stilling i «Kristen innsats», og ble senere kallskapellan i Sem ved Tønsberg.

Nye glassmalerier i Loddefjord kirke

Søndag 17. desember 1952 var det festgudstjeneste i Loddefjord kirke.
På sin 70 årsdag i 1945 hadde fabrikkeier Hans B. Fasmer gitt kirken en gave på kr. 25 000 som var blitt brukt til de nye vakre glassmaleriene utført av den kjente kirkekunstneren Bernhard Greve.

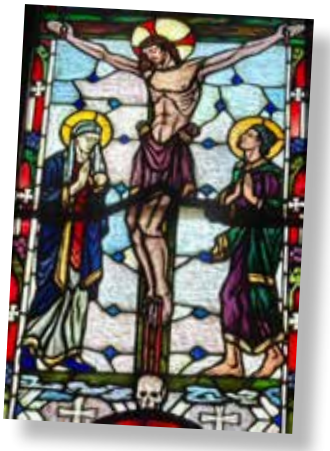

Biskop Indrebø talte over dagens tekst til en overfylt kirke, og Alvøens musikkforening og Loddefjord sangforening bidro med vakker musikk og sang. Menighetsrådets formann, lærer Fridtjof Hansen, ønsket velkommen, og gjennomgikk i korte trekk kirkens historie, og takket de personene som hadde vært viktige i prosessen.

Etter gudstjenesten var det fest for innbudte gjester i Fæster huset i Kjøkkelvik, hvor det ble holdt mange taler, bl.a. av lærer Fridtjof Hansen, soknepresten Tybring og Gjellestad (som begge tidligere hadde vært soknepresten i Loddefjord), biskop Indrebø, Ivar Olsen, klokker Alfred Midtun, og pastor Raustøl, - som også ledet festen.

Loddefjord bedehus

Bedehuset var blitt sørgelig ramponert av tyskerne under krigen, og menigheten med pastor Raustøl i spissen hadde satt huset i god stand ved dugnadsarbeid. Huset var nå menighetshus, og det var mye brukt.

Ny hjelpeprest i Laksevåg prestegjeld

Arne Lindahl Sørby ble utnevnt som hjelpeprest i 1953. Folketallet i Laksevåg økte sterkt på den tiden, slik at det var nødvendig å opprette en tredje prestestilling.

Området rundt Loddefjord kirke



„En hån mot Gudshuset"

SIER HERREDSTYREMEDLEM OM FORHOLDENE VED LODDEFJORD KIRKE

«Mange av kommunens eiendommer virker som rene fugleskremsler».

En artikkel i Bergens Tidende den 28. august 1953 hadde overskriften «En hån mot Gudshuset». Representanten Peder Godvik hadde et flammende innlegg om at området var sterkt tilsmusset av sauelort, og at eiendommen burde inngjerdes av eier (kommunen).

Dagen etter svarte menighetsrådets formann, Fridtjov Hansen, på kritikken og han viste til at saken hadde vært oppe i menighetsrådet, som enstemmig hadde vært imot inngjerding av området. Det var en nedlagt gård som var i Hans B. Fasmer sitt eie, en gård hvor Fasmer hadde gitt fri grunn for et nytt alders og pleiehjem. *«Når en kjenner til den store interesse som hr. Fasmer og frue har vist for Loddefjord kirke, er det ikke utenkelig at hele gården blir fredet for kirken. Et fritt og fredet terreng vil bli kirkens største pryd utvendig. Litt planering og planting vil da gjøre underverker»,* skrev Hansen.

Gave fra Hans B. og Frieda Fasmer

På et møte i Loddefjord Menighetshus den 18. august 1954, da huset var ferdig restaurert etter krigens ødeleggelser, skjenket fabrikkeier Hans B. og Frieda Fasmer et stort jordareal rundt kirken til et parkområde, og Laksevåg Herredstyre bevilget kr 5000 for etablering av denne parken.

Utbedring av tårntaket, som var tekket med kobber. Grunnet mangler ved utførelsen av tekkingen av taket hadde det vært lekkasje, og hele trekonstruksjonen var råteskadet. Det måtte skiftes ut og legges ny kobbertekking.

Gravplassen i Loddefjord ble etter hvert utvidet, og i 1954/55 ble et nytt kapell bygget i mur, tegnet av arkitekt Wilhelm Engelsen. Kostnad ca. kr. 134.000.

Ny klokker

Lærer Lee Arthur Rødland overtok som klokker i 1957, da lærer Alfred Midtun valgte å fratre stillingen etter 28 års virke. Rødland var klokker i 2 år, og den1. januar 1959 ble Harry Nilssen innsatt som klokker i Loddefjord.



Harry John Nilssen
var født den 27. januar 1927.

Han var formann i Loddefjord Menighetspleie i perioden 1956-58, og medhjelper i kirken fra 1954.

Han sluttet som klokker i kirken i august 1976.

Rehabilitering av Loddefjord kirke

I 1956 ble det utført et større oppussingsarbeid i kirken da det var behov for isolasjon av alle yttervegger da det var for kaldt inne om vinteren, samt at det var kostbart å varme opp det store kirkerommet. Alle yttervegger ble av den grunn etterisolert på innsiden, nettet og påført ny murpuss som ble malt hvite.

Presteskifte i Loddefjord

I 1957 sluttet kallskapellan Hans Raustøl, og den 28.juni dette året ble stillingen kallskapellan omdannet til residerende kapellan. I et års tid innehadde **pastor Gunnar Selvik** stillingen til Raustøl.

Alf Bjørnsen Danielsen



ble den 31. januar 1958 innsatt som residerende kapellan i Laksevåg prestegjeld, utnevnt med Loddefjord som sitt spesielle arbeidsområde.

Danielsen ble født 23. september 1906. Han ble teologisk kandidat i 1931, og innehadde en rekke stillinger i kirken, skolen og indremisjonen i Bergen, inntil han i 1936 ble ansatt i Sjømannsmisjonen.

Han sluttet i Loddefjord i 1964, og ble soknepresti Slettebakken.

5. mai 1958 var det en kirkens høytidsdag i Loddefjord kirke, da res. kap. Alf Bjørnsen Danielsen ble innsatt i sitt nye embete.

For en fullsatt kirke leste prost Hovda biskop Indrebøs kollats, sokneprest Hove bar frem en hilsen og gode ønsker om signerikt arbeid i Laksevåg og Loddefjord, og til slutt hilste menighetsrådets formann, Harry Nilsen, på vegne av menigheten.

Ny prestebolig i Loddefjord

Vinteren 1958/59 ble det bygget prestebolig nær den nye kirken i Loddefjord, på tomten som var gitt i gave av familien Fasmer i Alvøen i 1954.

1960 – 1969

Ansettelse av nye prester

Olav Alvsåker var født på Askøy 25. juni 1927 og gjorde prestetjenester i Laksevåg og Loddefjord i tiden 1960 – 1963.

Bernt Johan Hilland gjorde prestetjeneste i Laksevåg og Loddefjord fra august 1963 til september 1965. Sammen med soknepresten vikarierte han i den ledige residerende kapellanembete.

Familien Fasmer ble hedret med minnestein ved Loddefjord kirke

Søndag 21. juni 1963 var det gudstjeneste i Loddefjord kirke, hvor det etter gudstjenesten ble avduket en høyst egenartet minnestein. Minnesteinen var en 300 år gammel møllestein, reist på høykant på en 70 cm granittsokkel, med en annen møllestein som fundament. Billedhogger Sophus Madsen har gitt minnesmerket dets kunstneriske utforming, mens selve steinhuggerarbeidet er utført av Vestlandske Steinhuggeri.

På møllesteinens fremside er navnene **Henrik Jansen Fasmer, Hans B. Fasmer og fru Frieda Fasmer** inngravert. På steinens bakside er det en kobberplate som gir opplysninger om steinens historie.

Det er Loddefjord Menighet som samlet inn midler til denne minnesteinen, med ønske om å hedre familien Fasmer for de mange og store gaver de hadde skjenket menigheten. Det var skolestyrer Fridtjov Hansen ved Nybø skole som sto for avdukingen, hvor Alvøen skolemusikkorps spilte.

Peder Johan Solsvik ble res. kapellanen i Laksevåg og Loddefjord



Den 10. juli 1965 tiltrådte Peder Johan Solsvik stillingen som res. kapellan i Laksevåg og Loddefjord prestegjeld.

Han ble født i Fjell 11. august 1905 og ble teologisk kandidat i 1934, og virket frem til 1935 i Santalmisjonens tjeneste, og deretter fire år i Israelmisjonen.

Hjelpeprest Leif Jon Paulsen

Leif Jon Paulsen, f. 1939 i Sandnes, var ansatt som hjelpeprest i Loddefjord i årene 1966 til 1970.

Loddefjord fikk eget menighetsblad - «I Fokus»



Den 23. desember 1966, 50 år etter det første menighetsrådet i Loddefjord ble etablert, utga menighetsrådet i Loddefjord sitt nye menighetsblad med navnet **«I Fokus».**
Bladets første redaktør var Paul Daasvand, og redaksjons komiteen besto av res. kap. Peder Solsvik og lektor Kaare Horgar.

Organist Olav Bjørndal



Olav Bjørndal startet sin tjeneste i Loddefjord før krigen, og fratrådte sin tjeneste ved Loddefjord kirke ved utgangen av 1966.
Han ønsket ikke å søke seg inn i den nyopprettede hovedstilling som organist ved Loddefjord kirke og Gravkapell, og ønsket heller å fratre i stillhet uten noen form for takk eller æresbevisning.
11. juni 1978 fikk Olav Bjørndal utdelt H. M. Kongens fortjenestemedalje av Hans B. Fasmer ved en festlig tilstelning på Nybø skole.

I det nye menighetsbladet «I Fokus» skrev imidlertid sokneprest Peter Hove en artikkel, og med enkle ord takket han Olav Bjørndal; «*I over 40 har han vært å finne bak orgelpulten i den vakre kirken sin. Han har spilt praktisk talt til hver eneste gudstjeneste siden kirken ble oppført.*
Hver brud og brudgom har gått frem til Herrens alter i takten av hans bryllupsmarsjer. Hans sørgetoner har på stemningsfull vis lagt høytid over samværet i gravkapellet når menigheten var samlet i sorg. Som få andre lever en organist med i menighetens liv, tolker dens glede, dens vemod, dens høytid, dens bot. Organist Olav Bjørndal har fylt sin tjeneste på en fremragende måte, hans rike innlevelse, hans fine personlighet og vare sinn i forening med fin musikalsk sans har gjort ham til en fremragende tolker av kirkemusikkens stemning i medgang og motgang.
Hans innsats i menighetens tjeneste har vært til stor glede og berikelse for oss alle. «TAKK!»

Ivar Rutledal ble innstilt som ny organist i kirken i september 1966, og han ble valgt foran Magnar Mangersnes.

Utbyggingen i Loddefjord

På slutten av 1960 årene var det akutt mangel på boliger i Bergen, noe som førte til at dalbunnen og liene i Loddefjord ble valgt ut som et stort utbyggingsområde med store boligkomplekser, - boligblokker, rekkehus og sentrums-funksjoner. Området ble planlagt som en selvstendig drabantby, hvor målet var å samle boliger, skoler, tjenester og fritidstilbud på ett sted.

» »»

De utbygde landområdene var hovedsakelig i Fasmer sitt eie, som gården *Myrene søndre eller Dalen gnr. 23 bnr. 3,* - området hvor blokkene til Lyderhorn Borettslag ligger. Utbyggingen av Loddefjorddalen var et byggeprosjekt forhandlet frem mellom Fasmer og Laksevåg kommune, og totalentreprenør var firmaet Arne Sande A/S.

Loddefjord ble eget prestegjeld i 1968

I statsråd den 1. november 1968 ble det gjort vedtak om å dele Laksevåg prestegjeld slik at Loddefjord sokn skilles ut som eget soknekall med ca. 6000 mennesker.
I kallsboken for Loddefjord er det å lese; *«Fra den tid Kirke og undervisnings departementet fastsettes, blir Loddefjord sogn i Laksevåg prestegjeld under Midt- Hordaland prosti i Bjørgvin bispedømme skilt ut som eget sognekall».*
Loddefjord vil få ansatt en sogneprest og hjelpeprest»

Peder Johan Solsvik ble Loddefjord sokn sin første soknepresten

Under en høymesse i Loddefjord kirke den 24. august i **1969** ble res. kap. Peder Johan Solsvik innsatt som den første soknepresten i Loddefjord prestegjeld av prost Olav Fjose, en stilling han hadde i fire år til han sluttet i 1973.

Da soknepresten Solsvik ble intervjuet i bladet «I Fokus» fremholdt han at hans fremste oppgave var besøke syke og gamle, og at han trengte flere frivillige medarbeidere til bl.a. ungdomsarbeidet. Soknepresten Peder Johan Solsvik var aktiv deltagende i etablering av et godt samarbeide mellom Loddefjord kirke og den nye kirken på Haakonsvern

Den 22. juli 1973, fire år etter innvielsen, var det avskjedgudstjeneste i Loddefjord kirke. Menigheten holdt avskjedsfest i Menighetshuset søndag 26. august.

Haakonsvern kirke ble vigslet 21. april 1968,

med Kong Olav til stede, og med biskop Smemo som taler. Kirken er i aktiv militær bruk til søndagsgudstjenester, soldatgudstjenester, medaljeseremonier og avdelingsgudstjenester, og det blir tilbudt kirkelige handlinger som dåp, vielser og bisettelser for personell tilknyttet Forsvaret.

Loddefjord Menighet 1960-1969

Sokneoprest Peder J. Solsvik	1965-1969
Hjelpeprest Leif Jon Paulsen	1966-1969
Soknepresten Peter B. Hove	1950-1968
Res.kap. Alf Bjørnsen Danielsen	1958-1964
Prest Bernt Johan Hilland	1963-1965
Prest Olav Alvsåker	1960-1963
Klokker Harry Nilsen	1957-1969
Kirketjener Karl Johannessen	1960-1969
Organist Ivar Rutledal	1966-1969
Organist Olav Bjørndal	1926-1966

Ytre Laksevåg/Loddefjord, et bygdesamfunn i radikal endring

Da det nye prestegjeldet ble etablert i 1968, var Loddefjord et område i radikal endring. Fra å være et rolig landdistrikt preget av jordbruk og fiske med industribygden Alvøen som sitt tettsted, til å få etablering av marinebasen Haakonsvern i Mathopen, og en drabantby i Loddefjordsdalen.
Dette medførte selvsagt til en befolkningsvekst av dimensjoner med de krav dette medførte for kommunen, som at det krevdes nye veier, og vestre innfarts åre med kollektivtilbud ble helt sentral for å koble området sammen med Bergen sentrum på en god måte.

Den store utbygningen i Loddefjord fra 1971og utover med store boligkomplekser, rekkehus og sentrumsfunksjoner resulterte i sosiale utfordringer hvor kirken også ble utfordret.

LBBL (Laksevåg Boligbyggelag) ble opprettet i 1962 av Laksevåg kommune, og det var LBBL som var byggherre for den store utbyggingen i Loddefjordsdalen.

1970 – 1979, kirken tilpasset seg den nye «drabantbyen»

«Frieda Fasmer Minne», nytt alders- og pleiehjem i Loddefjord



10. mars 1970 var det innvielse av det nye alders- og pleiehjemmet, med ordfører Ingvald Iversen som taler.

Ny res. kapellan ble ansatt



Søndag den 28. januar 1973, ved. kgl.res. av 1972, ble tidligere flystasjonsprest
Knut Henry Torjuul innsatt som residerende kapellan i Loddefjord prestegjeld i Bjørgvin bispedømme av prost Olav Fjose.

Knut Henry Torjuul, f. 25/1 1941, Trondheim. Han var utdannet til cand.theol. (Teologisk embetseksamen) ved MF vitenskapelig høyskole (tidligere Det teologiske Menighetsfakultet) i Oslo. I de tre siste årene før han kom til Loddefjord var han flystasjonsprest ved Rygge.

«Kirken i den nye drabantbyen»

Dette var overskriften på aprilutgaven 1973 av bladet «I Fokus», da redaksjonen i bladet (Martha Sørheim, soknepresten P. Solsvik og res. kap. Knut Torjuul) hadde vært ute og intervjuet ungdom i den nye bydelen Loddefjord.
Det ble stilt spørsmål som; «har du lest bladet I Fokus,

har du deltatt i noen av tilbudene som der beskrives?»
- «har du hatt kontakt med noen i menigheten?»
- «har du besøkt kirken?» - «hvor ligger kirken?»
Svarene viste at det var et stort behov for nærmere informasjon om alle disse spørsmålene, og mange av de unge som ble spurt viste interesse for å delta i deler av dette. Et tiltak som ble nevnt var etablering av en ungdomsklubb i dette miljøet, tuftet på kristne verdier.

Ny sogneprest – Hans Hougsnæs

13. juli 1973 ble det innsatt en ny sokneprest for Loddefjord sokn, nr. to i rekken, - 4 år etter at soknet ble opprettet.



Hans Hougsnæs, f. 1927 på Avaldsnes.

Han var utdannet cand.theol. ved teologistudiet ved Det teologiske Menighetsfakultet (MF), og etter embetseksamen fullførte han det praktisk teologiske seminar (pedagogikk, sjelesorg og liturgikk) samme sted.

Han hadde en allsidig prestetjeneste i N.K.U.F. og Sjømannsmisjonen, før han ble ansatt som kallskapellan i Sveio, og senere sokneprest i Sulen.

Han gikk bort i en alder av 56 år, mens han fremdeles var aktiv i sitt embete på Laksevåg.

Loddefjord Ungdomsklubb ble «re-startet» i mars 1974

Leder for klubben var res. kap. Knut Torjuul, og på første møte var det 50 ungdommer. De hadde klubbkvelder hver fredag med variert program, og det ble avholdt egne ungdomsgudstjenester. Ut på høsten ble det også startet et blandet ungdomskor i menigheten, i tillegg til at var det et Ten-Sing kor.

Ansettelse av kateket i Loddefjord

Med bakgrunn i det store ungdomskullet kom med drabantbyen, ønsket menigheten i Loddefjord å styrke sin tilstedeværelse ved ansettelse av en kateket med ansvar for å formidle den kristne troen og drive holdningsskapende arbeid, med et spesielt søkelys på barn, unge og konfirmanter, og i 1978 ble **Ragnhild Almaas** ansatt. Hun var i stillingen frem til 1983.

Kapellan Gunnar Nesse ble hjelpeprest i Loddefjord



Den 20 mai 1979, ble kapellan **Gunnar Nesse** innsatt i Loddefjord sokn i en stilling som tredje hjelpeprest.

9. september 1979 ansatte Loddefjord ny residerende kapellan Vilhelm Overå



Vilhelm Overå, f. i 1948 på Hellesøy i Øygarden.

Han var nylig utdannet til cand.teol.

Etter at han sluttet i 1985 ble han ansatt som sokneprest i Osterfjorden.

Vilhelm Overå var en profilert og folkekjær sokneprest i Den norske kirke, - beskrevet som en varm, humoristisk og samlende person for mange i lokalmiljøet. Han var også kjent for å være musikalsk, og spilte gjerne trekkspill og jazz i uformelle og kirkelige sammenkomster. Han døde i 2020, - 71 år gammel.

Ny organist Anton Hagen.

Organist Anton Hagen drev på 1970-tallet et allsidig musikalsk arbeid i menigheten.

Loddefjord Menighet 1970-1979

Sokneprest Hans Hougsnæs	1973-1979
Res.kap. Knut Henry Torjuul	1979-1979
Kappellan Gunnar Nesse	1979-1979
Sokneprest Peder J. Solsvik	1970-1973
Kateket Ragnhild Almaas	1978-1979
Kirketjener Karl Johannessen	1970-1979
Klokker Harry Nilsen	1970-1976
Organist Anton Hagen	1975-1980
2 organister - Velle og Saltnes	

1980 – 1989

Olsvik prestegjeld ble skilt ut fra Loddefjord prestegjeld i 1982

Planer om bygging av kirke ble utarbeidet, og byggearbeidet tok til i 1989. Olsvik kirke er tegnet av arkitekt Aksel Fronth, Fredrikstad. Den ble innviet i november 1990, og den har 500 sitteplasser.

Arnfinn Haram, - ny sokneprest i Loddefjord sokn



I statsråd den 30. oktober 1981 ble prest Arnfinn Haram utnevnt til sokneprest i Loddefjord sokn.

Arnfinn Haram, født 25. september 1948 i Ålesund.

Han var utdannet teolog fra Menighetsfakultetet i 1979.

Søndag den 31. januar 1982 ble Arnfinn Haram innsatt som sokneprest i Loddefjord prestegjeld. Arnfinn Haram ble oppfattet blant folk flest i Loddefjord som en konservativ og bibeltro prest.
Her vil jeg dele en historie som viser frem Arnfinn som det medmennesket han var.

» »»

Det var en varm sommerdag, det var sol fra skyfri himmel, og Helen og hennes venninne var en tur til Bergen. Da de kom ruslende over Torget ser de en uflidd mann liggende livløs på asfalten foran seg. Folk hastet i en bue forbi mannen som lå der på asfalten, midt i solsteken.
Helen bøyde seg ned og ristet i ham, men fikk bare noen usammenhengende grynt til svar. De henvendte seg da til nærmeste torghandler, men han trakk bare på skulderen og sa, «Ja, slik er det, jeg kjenner ham godt jeg, jeg kan jo hente frem spyleslangen». Dette fant damene aldeles uhørt, - de måtte ringe etter hjelp, men da det var før mobiltelefonen sitt inntog sprang de til nærmeste butikk og fikk låne telefonen for å ringe politiet. Da de kom tilbake til mannen ser de presten fra Loddefjord, Arnfinn Haram, stå foran ham, han hadde tatt av seg jakken sin og lagt denne over ham, og sto selv i sin sorte prestekjortel med hvit krage, og skygget for solen til hjelpen kom.

Arnfinn Haram konverterte til Den katolske kirke i 1998 og avla et evig løfte i dominikanerordenen i 2002, og ble vigslet til katolsk prest i 2003. Han var tilknyttet St. Dominikus kirke i Oslo og ble en høyt respektert skribent, foredragsholder og samfunnsdebattant.

Arnfinn Haram ble bare 63 år gammel. Han døde av akutt hjerteinfarkt under en sykkeltur i Nordmarka i Oslo sommeren 2012.

Katekettjenesten

Da kateket **Ragnhild Almås** sluttet i stillingen i 1983 fant man en dyktig vikar i **Leikny Overå** som utførte tjenesten på en utmerket måte. I påvente av at en ny stilling skulle komme på plass vikarierte også **Karen Knudsen** og student **Jon Martin Pedersen**. I 1984 ble **Atle Moe** ansatt som kateket, hvor han var til sommeren 1989 da han ble erstattet av **Ole Anders Hauglum**.

Nytt menighetshus i 1984

Allerede i 1970 ble ideen om å bygge nytt menighetshus i Loddefjord lansert, og kanskje var det den store utbyggingen som var under oppførelse, en del av erkjennelsen om at menigheten trengte et samlingsted for sine tjenester/ aktiviteter, og et langsiktig og stort engasjement ble igangsatt for å skape midler for å realisere prosjektet.

Hele menigheten deltok med basarer, bøttelotterier og ofringer i kirken, engasjementet var stort. Og da første spadestikket ble tatt, ble det organisert et stort antall dugnadsmedlemmer til byggingen. Huset ble bygget av Byggmester Knut Løvik AS, og det var menighetsrådet sin formann, Arne Storesund, som var arbeidsleder for bygget som kostet 2,5 mill. kroner.
Dugnadsleder var Georg Myhrvold.



Den 9. desember 1984 var en merkedag i Loddefjord menighet sin historie da **Loddefjord Menighetshus** ble innviet. Domprost Nils Monstad holdt innvielsestalen.

I den lyse og luftige salen var 300 mennesker samlet, og de ble underholdt av Loddefjord sangforening og barnekoret. Pianisten Jan Hovden viste frem det nye flygelet, som var en gave fra Loddefjord Bondelag, Bjørndalstræ kirkering, samt flere enkeltpersoner.

Loddefjord Menighet startet korttidsbarnehage fra høsten 1984

Fra høsten 1984 ble det drevet korttidsbarnehage av menigheten, og tretten år etter valgte man å skille ut barnehagedriften som en egen, selvstendig stiftelse - Loddefjord Menighets Barnehage. Denne formelle omorganiseringen ble registrert 16. oktober 1997. Den første styreren i 1984 var Janicke Torsvik. Dette var det viktigste barnearbeidet i Loddefjord menighet. Barnehagens åpningstider ble etter hvert mer og mer utvidet. Til slutt ba myndighetene om å skille barnehagen helt fra menighetens virksomhet.
En utvidelse av menighetshuset hadde menigheten ikke råd til. Dermed ble dette tilbudet lagt ned i 2009.

Jacob Frode Knudsen, ny res. kapellan i 1985



Jacob Frode Knudsen, f.1949 i Bergen ble ansatt etter at Vilhelm Overå sluttet i 1985. De siste 9 årene hadde han tjenestegjort som sjømannsprest, 3 år i Dubai og 6 år i San Fransisco.

Han var utdannet som cand. theol. fra Det teologiske Menighetsfakultet (MF) i Oslo. Knudsen var sterkt engasjert i økumenisk arbeid på tvers av kirkesamfunn, og han ledet blant annet Bergen Felleskirkelige Samarbeidsråd og koordinerte den årlige internasjonale bønneuken for kristen enhet i Bergen.

Jakob Frode Knutsen ble så sokneprest og fungerende domprost. Knudsen var en kjent skikkelse i Bergens kulturliv og deltok regelmessig på lokale tradisjoner, som den årlige tenningen av adventslysene på Fløyen. Han har også forfattet historiske tekster om Bergen domkirke.

Klokkertjenesten i Loddefjord

I all hovedsak har klokkerstillingen i Loddefjord kirke vært utført av frivillige, noe som medførte at de bevilgende lønnsmidler til diakonklokker ble brukt til en kontorassistent på deltid. Som den første ansatte klokker i Loddefjord ble **Elna Ree Arefjord** innsatt under høymessen i Loddefjord kirke 16. nov. 1986.

Organiststillingen i Loddefjord kirke



Martin Lennox ble ansatt som organist høsten 1986.
Fra 1976 hadde det vært ansatt flere organister i kortere og lengre perioder. Martin var engelskmann, og hans egentlige ønske var å bli konsertorganist.
Men av ulike grunner havnet han i en bygd noe utenfor Bodø hvor

han søkte stillingen som organist i Saltdal kirke.
Etter tre år kom han til Loddefjord.

I 1997 var Martin Lennox på studiereise til USA/Canada og kom hjem med mye god og nyttig informasjon som ga grunnlag for de i menigheten som arbeidet med å skaffe nytt orgel i kirken.

Loddefjord kirke 60-års jubileum

År 1986 var Loddefjord kirke 60 år, og det ble feiret i «tre heile dager til ende». Fredag 21, november med barneselskap med boller, brus og is til over 200 barn.
Lørdag var det jubileumsfest med fullsatt sal, med tidligere prester og prestefruer, og domprost Mongstad holdt festtalen, og Årstad kirkekor underholdt med sang. Søndag var det festgudstjeneste og kirkekaffe. Jubileumsfesten sin prolog ble skrevet av Odd Sætre.

Ansettelse av ny kateket i Loddefjord i 1987



Sverre Kristoffersen var den fjerde i rekken av kateketer i Loddefjord, en viktig stilling i menigheten sitt barne- og ungdomsarbeid i den nye drabantbyen i Loddefjord.

Sverre var fra Karmøy, og han hadde fra 1976 vært juniortrener i fotballgruppen i Loddefjord, ved siden av studier og lærerskole. I 3 år var han lærer ved Mathopen skole.
I ungdomsmiljøet i Loddefjord var Sverre en kjent person, både som ungdomsleder og fotballdommer, men kristen var han ikke. Men Gud hadde begynt å kalle på ham, og i 1984 tok han imot frelsen, og fra høsten 1987 var han i fulltids misjonstjeneste i Hong Kong, og 10 år etter var Sverre Kristoffersen blitt den nye kateketen i Loddefjord.

Loddefjord menighet ansatte drabantbyprest

Bydelen Loddefjord og Vadmyra hadde på 1980 - 1990 årene store sosiale utfordringer med uro og rusbruk blant ungdommene som medførte mye negativ omtale i byens aviser. Dette førte til at det ble iverksatt omfattende tiltak ved mobilisering av kommunale instanser, institusjonene i området, foreninger, lag og enkeltpersoner for å snu denne negative utviklingen, med lensmann Harald Andersen i spissen.



Drabantbyprest Paul Otto Brunstad.
Menigheten var deltagende i dette arbeidet sammen med sine kateketer, og i 1989 ansatte de drabantbyprest Paul Otto Brunstad, og han arbeidet tett med soknepresten Arnfinn Haram med barn og ungdomsarbeid i fokus.

Loddefjord Menighet 1980-1989

Soknepresten Arnfinn Haram	1981-1989
Res.kap. Jakob Frode Knudsen	1985-1989
Drabantbyprest Paul Brunstad	1989-1989
Soknepresten Hans Hougsnæs	1980-1983
Res.kap. Vilhelm Overå	1979-1985
Kapellan Gunnar Nesse	1980-1982
Vikarprest E. Skudal, T. Meeren	1983-1984
Organist Martin Lennox	1986-1989
Kirketjener Solveig Johannessen	1980-1989
Forskjellige frivillige klokkere	
Organist Kristensen, Bakke, Steinsvåg	
Kateket Atle Moe	1984-1989
Kateket Ragnhild Almaas	1980-1983

1990 - 1999

Loddefjord kirkegård utvides i 1990

Den fredelige gravplassen i Loddefjord var i ferd med å fylles opp, og en utvidelse var nødvendig. Felter øst og nord for kapellet av 1954 var blitt ferdiggjort, med plass for 160 nye kistegraver.

Ny kapellan – Johannes Helgesen



Kapellan Johannes Helgesen ble ansatt i Loddefjord menighet i 1991.
Hans studier var mangfoldige, både i inn- og utland, han hadde bl.a. vært garnisonsprestm, feltprest og fengselsprest.

Johannes Helgesen fungerte i soknepreststillingen frem til 11. juni 1996.
I 1991, etter seks år i tjeneste i Loddefjord, flyttet Jakob Frode Knudsen over til Bjørgvins ærverdige domkirke.

Soknepresten Arnfinn Haram frasa seg den statlige embetseden

I september 1992 ga soknepresten i Loddefjord, Arnfinn Haram, en erklæring om å frasi seg den statlige embetseden, og derved sin lønn. Haram ønsket at lønnen hans skulle disponeres til kirkelige formål. Erklæringen og Harams ønske om lønn ble gjengitt i sin helhet i Menighetsbladet «I Fokus» nr. 7 1992.

Bymisjoner *- nå på Vestkanten*

Indremisjonen ved Bymisjoner Willy Landro iverksatte et samarbeid høsten 1992 med Loddefjord menighet om å ha et kontor som base for sitt arbeid i Loddefjord og Vadmyra område.

MOLA Stiftelsen ble stiftet i Loddefjord i 1992 med formålet om å gi en god og meningsfylt oppvekstsvilkår for barn og unge i Laksevåg bydel.

» »»



Karl og Solveig Johannessen, - kirketjenere i Loddefjord i 40 år

Karl Johannessen var en stillfarende mann men han ble lagt merke til av alle som hadde kontakt ned Loddefjord kirke.



Solveig Johannesen ble takket av søndag den 30. januar 1994, etter 14 år i tjenesten. Før dette hadde hennes mann Karl vært i stillingen i nærmere 30 år.

Ny kirketjener ble **Ture Morland.**

Alpha-kurs

Loddefjord menighet var den første menigheten i Den norske kirke som arrangerte Alpha-kurs.
Dette er et introduksjonskurs til kristen tro, som senere er tatt i bruk i menigheter over hele landet. Det var kateket Sverre Kristoffersen som tok initiativ til kurset, etter en studietur til Alpha-kursets grunnlegger Nicky Gumbel i England.
Det første kurset ble arrangert høsten 1995. I årene som fulgte inviterte menigheten til Alpha-kurs to ganger i året. Totalt ble det arrangert et 20-talls kurs med 20 - 30 deltakere på hvert kurs.

Leif Thingnes, - ny sokneprest i Loddefjord



Leif Thingnes f. 1943 i Vevring i Sogn og Fjordane, ble ansatt som sokneprest i Loddefjord den 11. juni 1996. Han var utdannet ved Menighetsfakultet og ble ordinert i 1971. Fra 1972 var han feltprest på Sessvollmoen, sokneprest i Aurland, og sist som sokneprest i Nordlandet menighet i Kristiansund. Han avsluttet tjenesten i Lodde fjord i april 2010.

Året 1996, - 70 års-jubileum og bispevisitas

Bispevisitasen Loddefjord ved biskop Ole Danbolt Hagesæther var årets høydepunkt, og programmet gikk over 4 dager. Første dag var det omvisninger, møte med ulike instanser, eldretreff, besøk på Frieda Fasmer Minne og ungdomssamling i Menighetshuset, andre dag med skolegudstjenester i Bjørndals skogen, Vadmyra, Sandgotna og Loddefjord, samt besøk i Vadmyra Barnehage, tredje dag med skolegudstjeneste i Haakonsvern kirke med Mathopen skole, orientering og omvisning på Haakonsvern, - og så avslutning med visitasgudstjeneste søndag 10. november.



I Menighetsbladet «I Fokus» nr. 8 - oktober 1996 ble Loddefjord kirke sitt **70 år jubileum** presentert/markert med bilder og tekst de gaver kirken hadde fått opp gjennom årene.
Den største giveren var Frieda og Hans B. Fasmer.

Loddefjord engasjerte ungdomsarbeider og lovsangleder

For å styrke arbeidet med barn og ungdom i menigheten ble Øyvind Torsvik ansatt som lovsangleder den 1. oktober 1996, og Tom Erik Morland ble engasjert som ungdomsarbeider i 1 år fra 30. juli 1995.

Sommeren 1998 var det stor aktivitet blant ungdomsarbeidet i Loddefjord, og særlig nevnes ungdomsfestivalen med Soul Survivor 20 – 24 juni, en festival som samlet flere tusen glade deltagere.

Loddefjord Menighet 1990-1999

Sokneprest Leif Thingnes	1996-1999
Kapellan Johannes Helgesen	1991-1999
Drabantbyprest Paul O. Brunstad	1989-1999
Sokneprest Arnfinn Haram	1990-1995
Res.kap. Jakob Frode Knudsen	1990-1991
Vikarprest Morten Sørli	1991
Vikar.kap. Jan Haugland	1995
Kateket Sverre Kristoffersen	1991-1999
Organist Martin Lennox	1986-1999
Kirketjener Ture Morland	1994-1999
Klokker/daglig leder E. Midtun	1997-1999
Kateket Ole Anders Hauglum	1989-1991
Klokker Martha Sørheim	1991-1997
Kirketjener Solveig Johannessen	1980-1994

2000 – 2009

Pilot-ungdomsprosjekt i Loddefjord Menighet

I år 2000 ga Statens Ungdomsdepartement økonomisk støtte på kr. 80 000 til Loddefjord menighet, og det ble satt i gang det internasjonale Soul Survivor prosjektet. Menigheten bygget opp en organisasjon med frivillige medarbeidere med Asbjørn Økland som leder

Ungdomsarbeider og frivillighetskoordinator Rita Ristesund Lunde.



I 2003 ansatte Loddefjord menighet ungdomsarbeider og frivillighetskoordinator **Rita Ristesund Lunde.** Hun var i to år konstituert som kateket i konfirmantarbeidet.
Rita vitaliserte undomsarbeidet som hadde ligget nede i mange år. Sammen med Olav Dørdal og Ole Arthur Hanstveit hadde menigheten et stort ungdomsarbeid. Hun hadde ansvar for å mobilisere, følge opp og tilrettelegge frivillige medarbeidere.

Ole-Arthur Hanstveit ble ansatt som kateket i 2008. Han fungerte i stillingen til sommeren 2014.

Evangelisten Arild Edvardsen fra Sarons dal ble invitert til å tale i Loddefjord kirke den 1. oktober 2004, og oppmøte var stort.

Nytt orgel i Loddefjord kirke

I mars 2006 ble et nytt digitalt amerikansk orgel installert i kirken, en drøm mange hadde jobbet hardt med å få virkeliggjort.

Ungdomsprest Olav Dørdal



Olav Dørdal ble ansatt i Loddefjord i 2008 for å styrke og videreføre arbeidet med ungdommene i ungdomsmiljøet i Loddefjord som på den tiden hadde fått et heller tvilsomt rykte.

Olav Dørdal sluttet i stillingen sommeren 2012.

Elias Solsvik, menighetskonsulent, kirketjener og administrasjonsleder

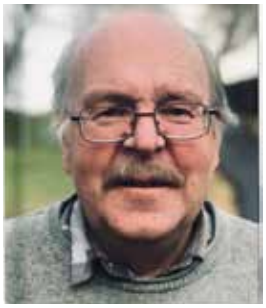

Elias Solsvik fikk stilling som kirketjener fra 2001, så en kombinert stilling som menighetskonsulent og kirketjener fra 2007 og fra november 2013 administrasjonsleder.

Han sluttet i stillingen i 2022.

Skifte av biskop i Bjørgvin bispedømme

Biskop Ole Hagesæther takket for seg, og i 2008 ble biskop Halvor Nordhaug innsatt.

Loddefjord Menighet 2000-2009

Sokneprest Leif Thingnes	1996-2009
Kapellan Eivind-Bjørnar Hetlevik	2001-2009
Kateket Olav-Arthur Hanstveit	2008-2009
Ungdomsprest Olav Dørdal	2007-2009
Ad.leder Mons A. Bjørndal	1999-2002
Daglig.leder Edvin Bratli	2003-2005
Menighetssekretær Sigrun Strand	2000-2009
Kapellan Johannes Helgesen	1991-2004
Drabantbyprest Paul. O. Brunstad	1989-1999
Kateket Sverre Kristoffersen	1991-2001
Kateket Reidun Jofrid Bødal Kleppestrand	2001-2002
Kateket Cathrine Snipsøyr	2002-2006
IT medarbeider Mona Stien	2007- 2009
Kirketjener/Men.konsulent Elias Solsvik	2000.2009
Kantor Bjørn Lien	2007-2009
Ungdomsarbeider Rita Ristesund Lunde	2003-2009
Kirketjener / menighetskonsulent	2003-2009
Daglig leder Edvin Bratli	2002-2009
Organist Martin Lennox	1986-2003
Kirketjener Ture Morland	1994-2002
Klokker Elisabet Midtun	1997-2003
Organist Kristine Frantzen	2004-2004
Kantor (vikar) Harald Holtet	2004-2006

2010 - 2019

Eivind Bjørnar Hetlevik, - ny prest i Loddefjord



Eivind Bjørnar Hetlevik
f. 1943, ble i 2001 ansatt som vikarprest i Loddefjord, og senere kapellan. Han studerte teologi og fullførte sin embetseksamen (cand.theol.) ved Det teologiske Menighetsfakultetet i Oslo.
Eivind Bjørnar Hetlevik ble ordinert til prest i Bergen domkirke sommeren 1969. I 2010, i en alder av 67 år, ble Eivind-Bjørnar Hetlevik utnevnt som sokneprest i Loddefjord kirke.

Arnt Thyve, ny organist



Arnt Thyve ble ansatt i 2011, da Bjørn Lien avsluttet sitt engasjement.
Arnt var tidligere lærer. Derfor var han i ett år menighetspedagog i lag med Thor Haavik.
I hans tid har Loddefjord fått et bredere musikalsk uttrykk.
Til dette har han god hjelp av frivillige sangere og musikere.

Kapellan Tommy Erdal, ny kapellan



Tommy Erdal ble ansatt etter at Eivind Bjørnar Hetlevik hadde gått fra kapellan til sokneprest. Han er bergenser, født 1968, og han var ferdig utdannet prest i 2002.

Tommy Erdal sluttet i stillingen 2023.



Bispevisitas i Loddefjord 9. - 13. mai 2012

Biskop Halvor Nordhaug
holdt et visitasforedrag for Loddefjord Menighet 13.05.2012, og her er utdrag av denne: *«Vi var på en «menigheten rundt» tur, og fikk besøke de eldre på Frieda Fasmer Minne, kirken på Haakonsvern og misjonshuset i Hilleren, der vi også fikk hoppe tau med barna i barnehagen, før vi fikk sett Alvøen. Vi har møtt ledelsen på Vestkanten, og fått innblikk i det flotte samarbeide rundt ungdomsdiakonien på senteret. Vi møtte MOLA-ledelsen, representanter fra politiet og Natteravnene, og fikk tid til en rask bowling duell før vi fikk møte representanter fra det flotte ungdomsarbeidet Sleng, og vi avsluttet så med en samling i kirken, og der ungdommene ba for biskopen, - det var flott å oppleve. Selv en biskop trenger forbønn, ja kanskje særlig en biskop! Og vi hadde spennende samtaler om ulike temaer som ungdommen tok opp.»*



Jan Erik Tangen var kirketjener i perioden 2014 - 2021



Geir Møller, ny frivillighets-koordinator.

Geir Møller ble ansatt i 2015, to år etter at Rita R. Lunde hadde sluttet**.**

Catherine Løkke Rygg var den første menighets-pedagogen som ble ansatt i 2015 etter at trosopplærings-reformen ble vedtatt av Stortinget.
I perioden 2018 til 2021 deltok **Hanne Vere Nødtvedt** som frivillig i barnearbeidet. Hun har bakgrunn som førskolelærer.

Arve Hansen Haugland, - ny soknеprest i Loddefjord



Soknеprest
Arve Hansen Haugland.
F. 1960 i Hamar, tok teologisk utdanning ved Misjonshøgskolen i Stavanger, og etter feltprest-tjenesten i Sandnes, var han i misjonærtjeneste i Thailand for Det Norske Misjonsselskap.

Videre var han fungerende soknеprest i Furnes ved Hamar en kort periode. Han var vært regionleder for NMS Bjørgvin og har fungert både som prest og kateket i Bjørgvin. Siden 2008 har Arve hatt prestestillinger i Olsvik, Nygård og Laksevåg.

Loddefjord kirke pusset opp for 1 million

Etter et vedtak i Loddefjord Menighetsråd i 2011 ble det søkt om diverse utbedringer av kirken. Det ble nytt toalett med tilkomst fra våpenhuset, ny elektrisk hovedtavle med skap i kirkerommet, utvendig rampe for rullestol-brukere med ny tilhørende trapp av granittstein fra Kina. Disse forbedringene ble utført i 2015 og 2017.
Kirken ble stengt i en periode disse årene.

Nytt barnekor i Loddefjord Menighet i 2018



40 barn var registrert i koret, og lederne var Kristin Myhrvold Hopsdal og Venke Klubben Prytz.

Thor Haavik, menighetspedagog/trosopplærer



Thor Haavik startet i en liten stilling som ungdomsmedarbeider i august 2013 lønnet av menig-heten, og gikk over til halv stilling som menighetspedagog lønnet av staten i august 2014 med ansvar for konfirmantundervisningen.

Ved siden av studerte han teologi på NLA. Han sluttet i Loddefjord menighet i 2019 og tok siste eksamen på NLA i 2020.

Hans etterfølger var menighetspedagog **Hans Kristian Hammersvik-Lid.** Han har hatt hovedansvar for konfirmantarbeidet siden han ble ansatt.

Loddefjord Menighet 2010-2019

Soknеprest Arve Hansen Haugland	2014-2019
Kapellan Tommy Erdal	2012-2019
Menighetspedagog Thor Haavik	2018-2019
Ungdomsarbeider Thor Haavik	2014-2017
Vikar Soknеprest Trygve Danielsen	2013-2014
Kapellan Eivind Bjørnar Hetlevik	2001-2010
Ungdomsprest Olav Dørdal	2007-2013
Soknеprest Eivind Bjørnar Hetlevik	2010-2013
Vikar kapellan Einar Ekerhovd	2011-2013
Adm.leder Elias Solsvik	2014-2019
Kirketjener Jan Erik Tangen	2014-2019
Organist Arnt Thyve	2011-2019
Menighetspedagog Catherine Løkke Rygg	2015-2019
Frivillig. koordinator Geir Møller	2015-2019
Frivillig. koordinator Rita Ristesund Lunde	2003-2014
IT-medarbeider Mona Stien	2010-2011
Kantor Bjørn Lien	2007-2011
Kateket Olav-Arthur Hanstveit	2008-2014

Loddefjord Sangforening, 100 år i 2020



Fra Loddefjord kirke ble åpnet i 1926 og frem til i dag har Loddefjord Sangforening vært deltagende i kirkens mange seremonier, og mange av menighetens medlemmer har sunget i koret.

Ny kapellan begynner



Kapellan
Gunnar Fagerbakke Eldevik
ble ansatt i februar 2024.
Han har ansvaret for blant annet konfirmantarbeidet på Haakonsvern

Loddefjord kirke forbereder seg til 100-års jubileet i 2026

Sommeren 2025 ble kirken malt utvendig og innvendig, vinduene ble kontrollert, og det ble installert nytt lys- og lydanlegg. I tillegg ble den planlagte utvidelsen av galleriet med ny trapp opp inne i kirken godkjent av riksantikvaren, og ferdigstilt.

Bispevisitas i Loddefjord menighet



Biskop Ragnhild Jebsen sitt visitasprogram gikk over 4 dager i uke 49 morgengudstjeneste i kirken om tirsdagen hvor Kapellan Gunnar Eldevik holdt preken, arbeidslunsj med staben i menigheten, samtale med prest og kapellan, etterfulgt av besøk i barneklubben. Menighetsfest om kvelden hvor alle var velkomne.
Onsdag var det skolegudstjeneste i Haakonsvern, hvor sokneprest Arve H. Haugland holdt preken, det var lunsj med skoleledelse og lærere, samtale med menighetsrådsleder og daglig leder, det var bedriftsbesøk på Vestkanten, besøk i barnesanggruppen «Knøttesang», det var besøk i bibelgruppe.Det hele ble avsluttet med visitasgudstjeneste søndag 7. desember kl. 1100.

Jubileumsgave til Loddefjord menighet fra Fana Sparebank



Loddefjord Menighet 2020-2026

Sokneprest Arve Hansen Haugland	2014-2026
Kapellan Gunnar Fagerbakke Eldevik	2023-2026
Menighetspedagog Hans Kristian Hammersvik-Lid	2019-2026
Adm.leder Elias Solsvik	2014-2022
Daglig leder Roar Moen	2022-2024
Kapellan Tommy Erdal	2012-2023
Diakon i DUA Eli Skimmeland	2020-2022
Diakon i DUA Stine Haugseng Smebye	2020-2022
Frivillig Menighetspedagog Hanne V. Nødtvedt	2017-2021
Kirketjener. Dagligl. Malene Skartveit	2024-2026
Organist Arnt Thyve	2011-2026
Menighetspedagog Torid Fauskanger	2025-2026
Kirketjener Inger Johanne Østby	2024-2025
Menighetspedagog Cathrine Løkke	2015-2026
Kirketjener Jan Erik Tangen	2014-2021
Frivillig. Koord. Diakon.arb. Geir Møller	2015-2021
Menighetspedagog Kristine Osberg	2022-2023
Kirketjener Bjørg Karin Husa	2021-2023
Menighetspedagog Hanne Vere Nødtvedt	2018-2023
Kirketjener Tore Larsen	2026

Loddefjord kirke, - 100 år i «Den Godes tjeneste»!

Primæroppgaven - «grunnstenen» i tjenesten er:

Gudstjenesten - Dåp - Konfirmasjon - Vielse - Begravelse.

Loddefjord Menighetsråd

Det demokratisk valgte Menighetsråd fungerer som kirkens leder og forretningsfører, og «grunnstenen», den virkelige drivkraften for alt organisasjonsarbeid, er *frivilligheten.* Mens de fleste frivillige organisasjoner i Norge deler ut medaljer eller hedersdiplomer til personer som har utmerket seg, har kirken en annen tradisjon.

Kirken anvender heller prinsippet, *«ingen er nevnt, ingen er glemt» eller som i sangen «den største gleda ein kan ha, det er å gjera andre glad».* Det første valgte menighetsrådet i Loddefjord er medtatt i denne artikkelen. Og det er mange, kvinner som menn, som har lagt ned et stort frivillig arbeid for Loddefjord kirke opp gjennom alle disse årene.

Innenfor de økonomiske rammer som Loddefjord Menighetsråd er blitt tildelt, har de iverksatt et mangesidig og stort aktivitetstilbud.

Dette inkluderer søndagskole, kristelige barne- og ungdomsklubber, Ten-Sing, oppfølging og støtte til veldedige organisasjoner som avholdsbevegelsen, speiderbevegelsen og misjonsarbeidet. Nevnes må også det frivillige arbeidet i redaksjonen i menighetsbladet «I Fokus». Kirken har også strukket seg langt innen barnehagedrift, diakoni og omsorg ved hjelp av menighetssøstre. I tillegg har Alpha-kurs, bibelgrupper og de faste formiddagstreffene i menighetshuset på torsdager samlet folk på tvers av generasjoner.

Etterord

Historien jeg har skrevet om Loddefjord kirke sitt 100-årsjubileum, er satt inn i et historisk perspektiv for å vise både kirkens fortid og veien frem til i dag. For å samle dette bildet har jeg lest meg opp på tilgjengelig materiale i Byarkivet, på nettet, og ikke minst i menighetsbladet I Fokus - bladet som har fulgt menigheten trofast helt siden oppstarten i 1966.

I den store mengden informasjon som forelå, har det vært nødvendig å ta valg om hva som skulle inkluderes i en slik artikkel. Her vil nok mange ha ulike synspunkter på hva som burde vært viet plass, men målet har vært å gi et verdig tverrsnitt av kirkens rike historie.

Jeg vil avslutte artikkelen med 1. Korinterbrev 13,13

«Så blir de stående, disse tre: tro, håp og kjærlighet. Men størst blant dem er kjærligheten.»

Bergens Tidende





HØYT UNDER TAKET: Det er langt opp til det spissbuede, hvelvede tretaket, der e



ØNSKER MER PLASS: Det vesle, runde kapellet er nyoppusset og henger sammen med kirkebygget. Kapellet var ifølge arkitekt Ole Landmark ment kun å være første del av et større tilbygg ut fra høyre kirkevegg. Nå håper de ansatte at originaltegningene kan settes ut i livet.

PÅ INNSIDEN # Bergen har mange flotte kirkebygg. Men hva skjuler seg egentlig bak de høye kirkeveggene?

«Englekirken» i Loddefjord



FASMER-MINNE: Loddefjord kirkes organist Arnt Thyve (42, fra venstre), sokneprest Arve Hansen Haugland (56) og adm.leder/kirketjener Elias Solsvik (62) studerer inskripsjonen «Disse gamle møllestenene ble benyttet i Alvøen ved maling av korn, fremstilling av linolje og krutt.

Loddefjord Sangforening og Loddefjord kirke

- et samarbeid som bar frukter





Opp gjennom årene har det vært et godt og nært samarbeid mellom koret og Loddefjord kirke.
Allerede i korets stiftelsesår, 1920, opptrådte koret på menighetens julefester 28. og 30. desember. Dette ble starten på et langvarig samarbeid. Korets første dirigent var organist Bertin Eide, men i 1936 overtok organist Olav Bjørndal. Han var dirigent i 44 år, og organistene i Loddefjord kirke har derfor hatt stor betydning for koret.

Kor og kirke har hørt sammen i over 2000 år. Selve ordet kor ble i middelalderen brukt både om rommet i kirken der alteret sto og messen ble sunget, og om sangerne som deltok. Korsang utenfor kirkene og for vanlige folk ble først vanlig i andre halvdel av 1800-tallet. Da ble det etablert mange typer kor knyttet til håndverkslaug, arbeiderforeninger, akademikermiljøer og andre organisasjoner.
På denne tiden var det flest mannskor, mens blandakor og damekor hadde lav status. Etter hvert fikk vi også rene kvinnekor, men disse slet i starten med få medlemmer og mangel på repertoar arrangert for kvinnestemmer.

Da den nye og staselige Loddefjord kirke ble vigslet 17. desember 1926, var Loddefjordkoret med. Fra protokollen leser vi:
«Under den store høytidelige innvielse av Loddefjords nye kirke har koret indøvet en kantate for anledningen som ble synget til slut, som koret og dirigenten fik god kretik for.»

De fleste kirker i Norge er utstyrt med et orgel, og det var viktig at den nye kirken i Loddefjord også fikk dette. Men et orgel kostet mye penger. Loddefjord Sangforening bidro ved å spare opp midler på egen bankbok til inntekt for nytt orgel i kirken, og den nette summen av 618 kroner og 79 øre ble oversendt sokneprest Ekeland. I dagens pengeverdi tilsvarer dette om lag 30 000 kroner. Dette var et viktig bidrag til at Loddefjord kirke kunne anskaffe et splitter nytt orgel.

Opp gjennom tidene har koret deltatt på mange arrangementer og begivenheter i kirkens regi. Blant annet sang koret ved innsettelsen av kirkens første sokneprest, Peder Solsvik, 24. august 1969. Loddefjord var da blitt eget prestegjeld året før, i 1968. Koret deltok også da Loddefjord kirkes 50-årsjubileum ble markert.

Loddefjord Sangforening hadde i mange år en avtale med Loddefjord menighetsråd om å delta som forsangere ved gudstjenestene i Loddefjord kirke. Koret fordelte dette ansvaret mellom grupper av sangere som tok de ulike gudstjenestene. Dette var en måte å styrke menighetssangen på og gjøre det enklere både å treffe tonen og å synge med når det var få mennesker til stede i kirken.
Koret fikk også viktige inntekter gjennom denne tjenesten. Sangtjenesten ved gudstjenestene opphørte etter hvert av ulike årsaker, og fra 1981 beveget koret seg gradvis bort fra den tette tilknytningen til Loddefjord kirke. Repertoaret ble etter hvert betydelig endret og mer variert.

Loddefjordkoret har siden starten vært et blandakor, men mye har skjedd når det gjelder kvinners og menns deltakelse i koraktiviteter gjennom disse hundre årene. I starten var det hovedsakelig menn som sang i kor, og kvinner var ikke velkomne. Etter hvert ble det åpnet for både blandakor og rene kvinnekor, men da begynte mennene å svikte. Korsang har dermed gått fra å være en mannsdominert kulturarena til å bli en kvinnedominert arena.
Da Bergens Tidende rapporterte fra sangerstevnet i Loddefjord i 1963, observerte journalisten at:
«En kunne ikke unngå å feste seg ved at det skorter på mannsstemmer i alle disse korene. Damene er så avgjort i flertall at de lett blir for dominerende. Det er et mindre hyggelig f aktum som ikke minst korene selv beklager.»

Loddefjord Sangforening har deltatt på mange konserter og arrangementer i Loddefjord menighets regi gjennom disse hundre årene.



Koret er i dag et partipolitisk og religiøst nøytralt blandakor, men har likevel en sterk tilknytning til Loddefjord kirke. Øvelsene holdes i menighetshuset, bare et steinkast unna, og koret arrangerer egne sommer- og julekonserter i Loddefjord kirke.

Koret setter stor pris på samarbeidet med Loddefjord menighet og ser frem til mange nye konserter i den flotte 100-åringen, Loddefjord kirke.

Gratulerer med jubileet!

Koret skiftet navn for noen år siden og heter nå Loddefjord-koret. Det har øvelse hver uke i menighetshuset.

Kilder: *Korets arkiv og jubileumsboken som ble utgitt i forbindelse med 90-årsjubileet.*

Takk for samarbeidet i 100 år

Loddefjord kirke
100 år



SANG TIL LODDEFJORD

Mel.: «Høye Nord»

Loddefjord - blidt og hardt
mellom Bergens by og havet,
der hvor fedre fylte kravet
og har etterslekt bevart.
Her er ingen brede bygder,
men natur med stemning i,
som kan løfte sinnet, gjøre tanken fri.

Gårder små er her nok
og små heimer lunt beskyttet
hvor befolkningen har knyttet
brorskapsbånd i samlet flokk.
Her er fjord og fjell og daler som på
mangt har satt sitt preg.
Måtte lykken følge folket
steg for steg.

Lyderhorn, vardefjell,
ja, se det er soknets merke,
trosser alle stormer sterke,
holder vakt ved gry og kveld.
Det gir utsyn, ro og trygghet.
Skulle tiden falle tung,
la det forme hjertets tale - evig ung.

Kirkens hus, lyst og hvitt,
løfter tanken mot det høye,
vigsler slektens strev og møye
der det ligger høyt og fritt.
Og så lenge som vi finner
veien dit i fedres spor,
Herrens løfter lyser over Loddefjord.

- Helge Jenssen -

Redeemed

Julekonsert



Loddefjord kirke

4. desember kl. 20:00
Piano & Hammond

Voksen	300,-
Student	200,-
Under 18	140,-
Under 12	Gratis

Billetter kan kjøpes på Ticketco.no eller i døren.

TicketCo


Julekonsert
med
Kirkebandet 5 & Thyve
og
Roy Vorland
Loddefjord kirke
Søndag 13. desember kl. 19:00
Gratis inngang. Velkommen!



LODDEFJORDKORETS JULEKONSERT

Mandag 14. desember · kl. 19.00

Loddefjord kirke

DIRIGENT
Anita Frekhaug

PIANIST
Erik Persen

«La julefreden senke seg gjennom sang, musikk og fellesskap»

BILLETTER KR 200

selges ved inngangen

Barn under 16 år gratis

Norges kor forbund

BERGEN KOMMUNE


BERGEN KOMMUNE
Aktivitetsmidler FOR KOR
Kordelia
VELKOMMEN TIL
KORDELIAS JUL
Kom inn i varmen, senk skuldrene og få en god porsjon julestemning sammen med oss!
MEDVIRKENDE:
Kordelia med dirigent Bjørn Bergmann
Frode Skag Storheim, pianist
LODDEFJORD KIRKE
LØRDAG 19. DESEMBER
KL. 18:00
Billetter kr. 200,- selges på billett.no og i døren
Barn under 12 år gratis

- Sammen til gudstjeneste



Kirkeskyss
Hvis du ønsker kirkeskyss
Ring Gunnar F. Eldevik
Tlf 944 85 267

Vil du gjerne komme til kirken, men trenger litt hjelp med transport?

Vi tilbyr kirkeskyss
- en trygg og hyggelig måte å komme seg til gudstjeneste på.

Vi henter deg hjemme og følger deg helt fram til kirkedøren.

Ring 944 85 267 innen fredag, så ordner vi resten.

Vi gleder oss til å dele søndagen med deg!



PINSEMENIGHETEN KLIPPEN Loddefjord

Velkommen til våre samlinger om Guds Ord.
Vi har møter: Søndager kl 18.00 og torsdager kl 19.00.
Vestkanten kjøpesenter 3 etg.
Se nærmere på www.klippenloddefjord.no

Ønsker du annonse i bladet!

Ta kontakt med redaktør: *Geir Møller*
Epost: geir.moller@gmail.com
Tlf: 454 76 996

Loddefjord kirke
100 år

vipps

80400 Loddefjordkirke

Du kan gi gaver og offer på gudstjeneste ved å bruke Vipps!
Søk oss opp:
Loddefjord kirke og bruk 80400,
eller til konto.nr: 3633.51.78232

Så enkelt er det å gi en gave til oss.
I tillegg er det selvfølgelig mulighet for å gi kontanter i kirken

Støtt Loddefjord menighet sitt arbeide med barn, ungdom og eldre

Gi en gave til menighetsbladet!



Menighetsbladet er ikke uadressert reklame, men et informasjonsorgan

Får du bladet i postkassa og lurer på om menighetsbladet er reklame?

Se hva Forbrukertilsynet skriver på sine nettsider:

"Hva som regnes som "uadressert reklame" vil være avhengig av hvem som er avsender og materiellets innhold. Gjelder materiellet en næringsdrivende og dennes "næringsvirksomhet" vil dette som hovedregel være "uadressert reklame".

Det at vurderingen av hva som regnes som "uadressert reklame" er avhengig av hvem som er avsender innebærer at materiell som ikke er et ledd i "næringsvirksomhet" ikke vil rammes, for eksempel informasjon fra stat og kommune, menighetsblad og rene innsamlingsaksjoner fra veldedige organisasjoner."

- Redaksjonen -



i det lune hjørnet...

Det var bibelsoge og emnet var den bortkomne sonen.
(Luk.15 for dei som vil ha originalen).

Vesle Peder var veldig ivrig etter å fortelje. Han brukte aldri å kunne leksa si, så her måtte eg berre sleppe han til.



Historia kom som perler på snor og med stor innleving. Klassa følgde med nesten uten å puste så spennande det var.
Vi såg for oss korleis han krangla med faren, forlangte arven sin og drog heimanfrå.
Livet i sus og dus med kamerater som utnytta han til siste krone for deretter å berre forakte stakkaren vart utbrodert for oss.
Absolutt Peder sin versjon dette.
Til slutt havna jo hovedpersonen i grisebingen i svært elendig forfatning.
- Og så selde han kappa si, kom det frå Peder, og så vart det heilt stille.
Dette sto ikkje i boka. Alle venta på fortsettelsen som ikkje kom.
- Kvifor gjorde han det? spurte eg forsiktig.
- Jau, du forstår, kom det frå forteljaren, han måtte jo ha pengar til bussen heim.

(Henta fra Nordfjordhistorier)

Velkommen til formiddagstreff
i Loddefjord menighetshus



Formiddagstreff - torsdager i Loddefjord menighet: 10. desember 2026, 21. januar, og 18. februar 2027

En torsdag i måneden er det Formiddagstreff på Menighetshuset Vadmyrveien 91. De faste innslagene er en liten andakt, gjerne en gjest med et aktuelt tema, god mat og drikke, en liten utlodning - og ikke minst sang og musikk.



Torsdag 10. desember kl 11.30

Vi markerer at Loddefjord kirke fyller 100 år! Lokalhistoriker **Torleif Sætre** kåserer i anledning jubileet.
Det blir god bevertning.



Torsdag 21. januar kl 11.30

Helge Unneland forteller om Dietrich Bonhoeffer og historien bak nyttårs-salmen hans, som også står i salme-boken vår. Bonhoeffer var en kjent tysk, luthersk prest og motstands-mann under andre verdenskrig.



Torsdag 18. februar kl 11.30

Kari Fure forteller om organisasjonen Åpne Dører, som arbeider for forfulgte kristne. Kari er også menighetsråds-leder i Loddefjord menighet.

Alle er hjertelig velkommen til formiddagstreffet!
Er du hjemme på formiddagen, så ta turen innom menighetshuset. Vadmyrveien 91.



Du er hjertelig velkommen til morgenmesse i Loddefjord kirke hver tirsdag kl 09.00

i kirken og for den kommende uken
Tekstlesing - Salmer - Tidebønn - Nattverd - Bønn

Sorggruppe

For deg som har mistet en av dine

Sorggruppe er et tilbud for deg som har mistet en av dine. Det kan være tøft å miste noen, og det kan være til hjelp for deg å møte andre i samme situasjon.

Loddefjord menighet i samarbeid med Olsvik menighet arrangerer grupper hvor sørgende i alle aldre kan delta.

Ta kontakt med oss dersom du er interessert eller ønsker å vite mer.

Arve Hansen Haugland, Sokneprest
Tlf. 995 86 948

Velkommen på Babysang



Torsdager kl 11.00 i menighetshuset
Etter sangstunden serverer vi kaffe/te og litt kos



Vil du bety noe for andre?

Vi trenger flere frivillige. Du lytter til mennesker som trenger noen å snakke med.

To vakter i måneden. Grundig opplæring.
Søk her: kirkens-sos.no/frivillig

KIRKENS SOS
Døgnåpen krisetjeneste for alle

Basaren 2026

Lørdag 24.oktober var vi spente!

Ville det komme noen på basaren i år?
På en lørdag, og ikke en søndag som den pleide.
JA, det ville det. Menighetssalen ble fylt opp av små og store, unge og gamle, og nok en gang opplevde vi god, gammeldags basarstemning. Torstein Sætre ledet og Gunnar Eldevik holdt andakt, med gode ord å ta med seg hjem. Deilige kaker, kaffe, te og saft ble servert, og barna fikk Bamsedrikk.

Etter tre åretrekninger med varierte gevinster, ble hovedlotteriet trukket, og her var det mange flotte gevinster.

Vi sier tusen takk til alle dere som har bidratt med gevinster til åresalget og til hovedlotteriet, både enkeltpersoner og firma.

Takk til alle dere som kom med kake, til dere som solgte årer og til alle dere som kjøpte årer og lodd**. Takk til alle de flinke barna** som utrettelig løp frem og tilbake og leverte ut åregevinster og som bidro til at dette ble en vellykket kveld.

Resultatet ble ***61 630 kroner!*** Kjempeflott!
En spesiell takk til dere som har år etter år vært med å planlegge og gjennomføre dette arrangementet!



- Karen Sætre -

Trekning av loddbøker 24. oktober 2026

1. Pengegave kr. 1000.-	Andreas H Haugland
2. Trekurv med lokk	Bodil Smedby
3. Stor bastkurv	Mona Stien
4. Medisinbag	Luke Oliver North
5. Trekurv med hank	Malene Skartveit
6. Dyne og pute	Lauritz Vedde
7. Gul boblejakke	Sigfrid Øpstad
8. Boblejakke blå/rød	Arne Moberg
9. Bamse	Astrid Skrunes
10. Voksengenser i brunt	Haldis Westervik
11. Barnegenser i lilla/hvit	Karita Olsen
12. Hentesett, baby	Signhild Johannessen
13. Strikket teppe i blått	Berit Birkeland
14. Dukke	Bodil Moberg
15. Trebolle med lokk	Sigmund Vaksvik
16. Bergerpledd, rosa	Einar Haugseng
17. Pokemonkort	Maria Arctander Olsen
18. Gavekort, kr. 400,-	Ragnhild Heradstveit
19. Verktøysett	Karen Aandahl
20. Sengesett barn/voksen	Arve Hansen Haugland
21. Hadeland, 4 eggeglass	Miriam Turøy
22. Gul sekk	Lars Kvalheim
23. Hadeland lysestake	Kent Morten Jørgensen
24. Engel-lysestake	Bodil Smedby
25. Tv-kanne	Randi Skartveit
26. Vannkoker	Anna Fagerbakke Sakseid
27. Pyntepute	Bodil Smedby
28. Rosenthal salatbolle	Maren Therese Hovden
29. Friele kaffe	Fam. Thue
30. Barnegenser, Fana	Bjørn og Une Berentsen
31. Blå genser, Islender	Martin
32. Herregenser, blå	Ann Elise og Odd Høie
33. Damebukse, sort	Evelyn Giseth
34. Strikket teppe	Torstein Sætre
35. Sengesett, rosa	Ann Merethe Håland
36. Grillsett	Anna Fagerbakke Sakseid
37. Knivsett	Elin Kjærgård
38. Barnegenser, blå	Haldis Westervik
39. Strikket barneteppe	Haldis Westervik
40. Strikkegenser, grå	Ragnhild Heradstveit
41. Mariusgenser, s/hvit	Anne Katrine Kongsvik Haavik
42. Rosenthal ildfast form	Sigmund Vaksvik
43. Teflonduk	Maria Strømme Eldevik
44. Votter, Therese Johaug	Laila Landa
45. Bestikksett	Jan Dagfinn Midtun
46. Bibelen	Mayura Torkildsen
47. Mariusgenser lilla/okergul	Daghild Dencker
48. Barnegenser pastellfarger	Lea Trøstaker
49. Barnegenser, rosamelert	Olav Strømme
50. Heklet barneteppe	Astrid Haugland
51. Kakefat med lokk	Fam. Thue
52. Pokemonkort	Ingrid Sætre
53. Porsgrunn firkantskåler	Trond Nødtvedt
54. Hadeland, 4 eggeglass	Fam. Halgeir Håland
55. Gavekort kr. 400,-	Bjørn og Une Berentsen
56. Fenalår	Anne Katrine Kongsvik Haavik
57. Pidestall	Torstein Sætre



Gud, vi kommer til deg med takk og bønn:

Vi takker for Loddefjord kirke som fyller 100 år, og for alt kirken har betydd for mennesker gjennom generasjoner.

Vi ber for jubileumsfeiringen og alle arrangementene.

Vi ber for jubileumsgudstjenesten 29. november og for alle gudstjenester og samlinger i kirken vår.

Vi takker for julekonsertene i Loddefjord kirke. La musikken og budskapet gi glede, håp og gode opplevelser.

Vi takker og ber for formiddagstreffene og de andre samlingene på menighetshuset.

Vi ber for konfirmantene våre. La dem oppleve tilhørighet, fellesskap og trygghet i troen.

Vi takker og ber for arbeidet blant barn og unge – for babysang, Knøttesleng og Etter skoletid.

Vi ber om flere frivillige som vil bidra som ledere og medhjelpere.

Vi takker og ber for menighetens misjonsprosjekt i Bangladesh og for menneskene som får hjelp gjennom arbeidet.

Vi ber spesielt for dem som gruer seg til jul, som kjenner seg ensomme, eller som ikke har familie å feire sammen med. Hjelp oss å se hverandre og åpne fellesskapet for flere. La julens budskap gi håp og trøst til alle i Loddefjord.

Vi ber for dem som er i sorg, og for dem som strever med sykdom eller andre vanskeligheter. Gi dem styrke og mennesker som bryr seg.

Vi ber for alle som blir forfulgt for sin kristne tro. Gi dem mot, beskyttelse og håp.Hjelp oss å vise omsorg for hverandre i ord og handling.

Vi takker og ber for de ansatte i Loddefjord menighet og for menighetsrådet. Gi dem visdom, arbeidsglede og krefter til tjenesten.

Amen

TORLEIF SÆTRE – BLOGG
tsbloggratis.com
Gratis nedlastning;
«Bygdebok for Håkonshella»
«Lindtner/Sætre slekten «Hvorfor er vi den vi er»
Artikler; - bl.a. i Menighetsbladet «i Fokus»



Føttene trenger også fagfolk!
AUTORISERT FOTTERAPEUT
Mona's
KLINIKK
Olsvikåsen 16 - tlf. 482 43 066

Slektersgang

Oktober - november 2026



Døpte

Ludvig Hoem-Dahl
Marie Andersen Lie
Vera Engelsen Boska
Filip Fondenes-Løken
Oliver Stendal



Vigde

Ingen i denne perioden



Gravferder

Anders Olai Johansen
Tommy Egeland
Alf Skjerping
Inger Valen Utne
Solfrid Holvik
Anne Sofie Frimann Nilsen





Hvem-hva-hvor *i Lodderfjord Menighet*

Loddefjord menighetskontor,
Vadmyrveien 91
Telefon: Tlf: 55 30 81 60
E-post: loddefjord.menighet.bergen@kirken.no
Postadresse: P.b. 2803 Vadmyra, 5820 Bergen
Kontortid: Åpent etter avtale.
Kontoret er normalt betjent - om du vil være sikker på at det er noen på kontoret - ta kontakt på forhånd.
Kontonummer: 3633.51.78232
Organisasjonsnummer: 971 486 686



Du kan gi gaver og offer til Loddefjord menighet til **konto.nr:** 3633.51.78232 eller på **Vipps:** 80400
Vi tar også imot kontanter.

Kirketorget i Bergen
Tlf: 55 59 32 10 er betjent hverdager kl 0800 - 1500.
Ved å ringe hit kan du bestille dåp, vielse og andre kirkelige handlinger for Loddefjord menighet.
Dåp kan også bestilles via vår webside.
Det kan også nås med mail: kirketorget.bergen@kirken.no
Loddefjord kirkegård Tlf: 55 30 81 50
Håkonsvern kirke Tlf: 55 50 28 10

Ansatte



Sokneprest
Arve Hansen Haugland
Tlf: 995 86 948
ah995@kirken.no



Organist
Arnt Thyve
Tlf: 906 39 788
at382@kirken.no



Menighets-pedagog
Catherine Løkke
Tlf: 995 80 523
cr297@kirken.no



Kapellan
Gunnar Fagerbakke Eldevik
Tlf. 944 85 267
ge765@kirken.no



Daglig leder
Malene Skartveit
Tlf. 402 92 712
ms522@kirken.no



Menighets-pedagog
Hans Kristian Hammersvik-Lid
Tlf. 936 20 050
hl562@kirken.no



Kirketjener *- og Utleie-ansvarlig for menighetshuset*
Tore Larsen
484 02 539
tl635@kirken.no



Menighetsråds-leder *(folkevalgt)*
Kari Fure
Tlf. 928 60 350
karifure@gmail.com



Menighets-pedagog
Torid Morsund Fauskanger
to378@kirken.no

I Fokus - menighetsblad for Loddefjord **Redakaksjonen**: Geir Møller *redaktør,* Arve Hansen Haugland og Karen Sætre
Layout: Trond E. Berntsen **Trykk:** Hurtig-trykk **Distribusjon:** Loddefjord menighet **Opplag:** 6000 **Utgivelser:** 6 ganger i året.

Vil du være frivillig på etterskoleklubb?

Er du ledig på formiddager?
Vi ser etter frivillige som kan bidra på treff for 4.-7. klassinger!

Etterskoleklubb er for alle i 4.-7. klasse som ønsker å ha noe å gjøre på etter skolen er ferdig.

Her får barna et varmt måltid og de kan vere med på ulikeaktiviteter. Det er også mulig å sitte med lekser.

Det arrangeres annen hver tirsdag i oddetallsuker kl 13.30-16.00.

Oppgaver du kan hjelpe med er å lage mat, arrangere leker/aktiviteter, rydde når det er ferdig og passe på at alle har det bra.



Det vi særlig ønsker hjelp med er å være leksehjelp. Dersom det høres litt mye å gjøre, er det også fullt mulig å bare sitte i bakgrunnen og følge med mens man har et strikketøy.

Ta kontakt med Torid på e-post: to378@kirken.no dersom dette høres interessant ut!"

Mvh Torid Morsund Fauskanger

BYGGMESTER
K·A·LØVIK as
NYBYGG - TILBYGG - REHABILITERING - MODERNISERING AV BAD
www.byggmester-loevik.no
Epost: arild@byggmester-loevik.no
Haakonsvernveien 63, 5173 Loddefjord
Tlf: 55 20 76 70 Mob: 982 55 571

KJELL HANSEN
BÆREKRAFTIG
ELEKTRO
Når du trenger elektriker: 55 15 40 30
E-post: post@kjell-hansen.no
www.kjell-hansen.no
Adresse: Leirvikflaten 5, 5179 Godvik

Gravdal Hage & Anlegg as
NAML AUTORISERT
ANLEGGSGARTNER
Janaflaten 52, 5179 GODVIK
Når det gjelder uterommet:
Nyanlegg - rehabilitering - vedlikehold - grøntanlegg
Tlf: 55 93 18 60 fax: 55 39 18 63 epost: gravdal@hageanlegg.no

AKASIA GRAVSTELL
Akasia
-verdier for generasjoner
Den største aktøren i Bergen og omegn. Vi har stort utvalg av stellavtaler.
Renhold
Oppretting
Oppussing av gravminner
akasiagravstell.no • Tlf. 55 59 39 00

- *Oppretting av minnestein*
- *Beplantning*
- *Vedlikehold*
- *Gravstell*

Gravstell365.no
www.gravstell365.no
post@gravstell365.no
Alltid et pent gravsted
Tlf: 975 48 222

BKB Bergen Kristne Bokhandel AS
Åpningstider:
Mandag - Fredag: 10.00 - 17.00
Lørdag: 10.00 - 15.00
Bergen Kristne Bokhandel AS
E-post: bergenkristnebokhandel@gmail.com
Tlf: 474 50 292
Adr:
Øvre Korskirkeallmenning 1
5017 Bergen

Abbedissen begravelsesbyrå as
Fyllingsdalen Døgnvakt 55 15 40 90
Åsane Døgnvakt 55 25 31 00
www.abbedissen.no

Samdals
BEGRAVELSESBYRÅ
Vi kan hjelpe til med rådgivning og tilrettelegging ved begravelser og bisettelser.
Døgnvakt 55 90 19 80
www.samdals.no
Håkonsgt. 13 • 5015 Bergen

HEDER
SOLSTRANDS BEGRAVELSESBYRÅ

KIRKENS SOS
Døgnåpen krisetjeneste for alle.
Hvordan du det, egentlig?
Det kan hjelpe å snakke med noen.
Vi har tid til å lytte.
22 40 00 40 • soschat.no
Hos oss er du anonym.

BJØRGVIN
begravelsesbyrå
Døgnvakt Tlf. 55 20 23 00



Velkommen til gudstjenester i Loddefjord kirke
Desember 2026 og januar 2027

Returadresse:
Loddefjord menighetsblad
Postboks 2803. Vadmyra
5820 Bergen

Søndag 29. november kl 11:00 *1.søndag i adventstiden*
Jubileumsgudstjeneste. Takkoffer til menighetens misjonsprosjekt.

Søndag 6. desember kl 11:00 *2.søndag i adventstiden*
Gudstjeneste med dåp. Takkoffer til menighetshuset.

Søndag 6. desember kl 19:00 *2. søndag i adventstiden*
Lovsangsgudstjeneste.

Søndag 13. desember kl 11:00 *3.søndag i adventstiden*
Gudstjeneste med skriftemål. Takkoffer til ungdoms-arbeidet i Loddefjord menighet.

Torsdag 24. desember kl 14:30 og kl 16:00 *Julekvelden*
Gudstjeneste. Takkoffer til menighetens misjonsprosjekt.

Fredag 25. desember kl 12:00 *Juledag*
Høytidsgudstjeneste. Takkoffer til bispedømmerådets prosjekt på Cuba.

Lørdag 26. desember kl 11:00 *2.juledag*
Gudstjeneste med dåp. Takkoffer til diakoniarbeid i Loddefjord menighet.

Fredag 1. januar kl 12:00 *Nyttårsdag*
Gudstjeneste. Takkoffer til PAFEV.

Søndag 3. januar kl 11:00 *Kristi åpenbaringsdag*
Gudstjeneste.

Søndag 10. januar kl 11:00 *2.søndag i åpenbaringstiden*
Gudstjeneste med dåp.

Søndag 17. januar kl 11:00 *3.søndag i åpenbaringstiden*
Gudstjeneste.

Søndag 24. januar kl 11:00 *Såmannssøndag*
Familiegudstjeneste med dåp.

Søndag 24. Januar kl 19.00
Lovsangsgudstjeneste

Søndag 31. januar kl 11:00 *Kristi forklarelsesdag*
Gudstjeneste.

Søndag 7. februar kl 11:00
Fastelavnssøndag
Gudstjeneste med dåp.



TID

Dagslyset kortes inn, nå er vi i November måned, men døgnet har fortsatt firogtyve timer. Det er kaldere,trærne står nakne,-gresset har gulnet, og kulden legger ett hvitt frostlag på mark og i fjelsider. Tenk om vi kunne stoppe litt opp, vende tanker og sinn, mot hvordan vi prioriterer og ikke minst sorterer i alle de inntrykk mediene serverer. Søke stillhet og ro,-samle tankene om ett tilbakeblikk, kjenne etter hva du gav og fikk, i tiden som gikk. Hva satte dype og varige spor? - der du var med å bygge en fellskapsbro. Det har nettopp vært Allehelgensdag, minnenes tid, selv har eg mistet to nære venner, i løpet av disse to siste årene, ingen av oss vet hvor mye tid vi får sammen. Vi må minne hverandre om dagen i dag, hvordan vi kan være med å gi den ett innhold, slik at noen i kveld kan si, jeg er glad for akkurat du er til. Et smil, en prat, en som trenger en hjelpende hånd, et besøk til en som er alene, de små gleder, betyr mer enn du aner. Vi går mot lyset og håpets tid, snart Advent, forventningens tid, mot julens budskap, det lille barnet i krybben i en stall.

Tar med en legende om de fire lysene, som jeg fikk av en pårørende på Betanien: Fire lys brant på Advents-kransen. Det var helt stille, så stille at man kunne høre lysene snakke til hverandre.

Det første lyset sukket og sa: "Mitt navn er fred, jeg skinner klart, men mennesken vil ikke ha fred,de vil ikke ha meg

"Lyset ble mindre og mindre, til slutt sluknet det helt. Det andre lyset sa: "Mitt navn er tro. Men jeg er blitt over-flødig. Menneskene vil ikke vite av Gud lenger. Det er meningsløst at jeg brenner" Så sluknet det andre lyset. Bedrøvet og med lav stemme sa det tredje lyset: "Mitt navn er kjærlighet. Jeg eier ikke lenger kraften til å brenne. Menneskene overser meg. De ser bare seg selv og ikke de andre som de skulle elske" Også det tredje lyset sluknet.

Et barn kom inn i rommet, så på lysene og sa: "Dere skal da lyse og ikke slukne", med øynene fulle av tårer. Da hørtes plutselig stemmen til det fjerde lyset: "Vær ikke redd! Så lenge jeg brenner, kan vi tenne de andre lysene igjen.

Mitt navn er HÅP" Og barnet tok en flamme fra håpets lys, med en fyrstikk og tente igjen alle de andre lysene.

God adventstid og Juletid!

- Gerd -



THON SENTER

VESTKANTEN