NORDBY
ÅS
KROER

Menighetsbladet

for Ås, Nordby og Kroer

Nr. 3 31. mai – 22. august 2014 69. årgang

..og lær dem å holde...*Matt. 28.20*

Tema: Trosopplæring. Kirkelig ansatte og representanter fra menighetsrådene på seminar om trosopplæring og diakoni 28.–29. mars. Bak f.v.: Eilev Erikstein, Asbjørn Rønning, Marit Børset Aalde, Georg Børresen, Jostein Grolid, Torbjørg Refsnes Jørgensen, Olav Aardalsbakke, Hege E. Fagermoen, Sigurd Bakke, Astrid Holmsen Krogh. Foran f.v.: Timea Bakay Holby, Toril Strand Klemp, Jenny Marie Ågedal, Kristine Bekken Aschim, Terje Sørhaug og Svend-Kristian Martinsen. Foto: Terje Sørhaug. Les mer om trosopplæring flere steder inne i bladet.

www.as.kirken.no

Prestens hjørne

MYSTIKK

«Neste århundres kristne vil være mystikere, ellers vil de ikke være kristne i det hele tatt.» Karl Rahner, jesuitt og forrige århundres store katolske teolog.

Vi har nettopp vært på retreat i de dype skoger ved svenskegrensen, lengst sør-øst i Norge. Retreat er å trekke seg tilbake for å bli i stand til å åpne seg opp. Åpne seg opp for hva og hvem? Å være på retreat er å åpne seg opp for at Gud er en virkelighet som også er min virkelighet.

Ordet mystikk har lenge vært et vanskelig begrep for kirken å forholde seg til. Men tidene forandrer seg. Den kristne tro er mystisk. Det betyr at det er vanskelig å bygge en overbevisning om at Gud finnes og vil ha med meg å gjøre, på rasjonalitet og logikk. Det er mye i vår kristne tro som må og kan forklares. Det er viktig med et læregrunnlag og dogmatikk. Men når det kommer til overbevisning om at Gud finnes, bygger denne ofte i stor grad på erfaring.

Er det mulig å erfare Gud? Ja naturligvis er det mulig. Det er i han vi lever, beveger oss og er til … (Ap. gj. 17.28). Det er en intim relasjon mellom den som tror og Jesus. Jesus sier: Bli i meg så blir jeg i dere. … Jeg er vintreet og dere er grenene (Joh. 15). Dette er den mystiske dimensjon i kristen tro. Å tro på Gud er mystisk.

På retreat øver vi oss på å være oppmerksomme på Guds tiltale og kommunikasjon med sin skapning. Vi er skapt i Guds bilde. Guds bilde finnes i dypet av oss selv. Gud er vår skaper. Vi finnes i Ham. Vi blir alle til fra øyeblikk til øyeblikk i Guds skapende virksomhet. Utenfor Gud er det intet liv.

På tause retreater er tanken at det er en intim sammenheng mellom Gud og mennesket, at det er mulig å lytte seg til Guds stemme. Gud taler til den enkelte.

Åndelig veiledning er hjelp fra en kristen til en annen for å bli klar over hvordan Gud henvender seg. Jeg tar meg selv og mine opplevelser på alvor. Jeg tar meg selv alvorlig. Ekte gudserfaring er erfaring av meg selv på dypet. Fordypet erfaring av meg selv er erfaring av Gud. Slik reflekterer ignatiansk spiritualitet. Å be er mere enn ord. Bønn er gode gaver som Gud gir.

Det er vanskelig å lytte til mennesker. Jeg mener at det er sjelden å treffe mennesker som er gode lyttere. Enda vanskeligere er det å lytte til en levende Gud som er større en hva et menneske kan fatte. Gud sprenger våre menneskeskapte grenser. Gud er et mysterium. Derfor trenger den som skal lytte til Gud, en åndelig veileder som en kan snakke med. Det er lett å gå seg vill.

I den nyeste amerikanske filmen om Noa farer Noa vill. I en alternativ bibelsk vri lar filmskaperen Noa tro at Gud vil gjøre slutt på menneskeslekten, innbefattet Noas familie. Noa vil drepe sitt jentebarnebarn for å fullføre Guds vilje. På slutten av filmen forstår Noa at han tok feil. Gud elsker menneskene, på tross av deres ufullkommenhet og mangler. Jeg synes at filmskaperen har et viktig poeng. Selv Noa, som Gud ville spare fordi han var et godt menneske, tok feil. Noa får åndelig veiledning av sin svigerdatter.

Åndelig veiledning hjelper oss til å tenke konkret og jordnært om Guds vilje med våre liv. Å være kristen betyr å være det mennesket jeg var skapt til å bli. Slik er fordypet erfaring av meg selv ikke forskjellig fra erfaring av Gud. For Gud er ufattelig nær meg. Gud er nærmere meg enn jeg er meg selv.

Sigurd Bakke,
sogneprest i Nordby

Kirkegårdene og lokale vedtekter
Ås kirkelige fellesråd har ansvar for drift og vedlikehold av kirkebygg og kirkegårder i kommunen. Det er våre ansatte som ivaretar grasklipping og annet grøntarbeid. Og det er vi som sørger for åpning og lukking av graver, inkludert planering av graven i etterkant av gravferden og tilsåing med gress.

Det er den enkelte fester som har ansvar for sitt gravsted, og dette skal ivaretas innenfor rammene satt i lokale vedtekter. Vi minner i dette menighetsbladet om enkelte bestemmelser:

Gravminnet (gravsteinen) skal plasseres i bakkant av den graven som er tatt i bruk, og blir stående der for godt. Fester har ansvar for at gravminnet er sikret etter forskriftene med bolter ned i fundamentet.

Foran gravminnet er det anledning til å opparbeide et plantefelt i høyde med bakken omkring. Det må ikke være bredere enn gravminnets bredde, og det kan ikke stikke lengre fram enn 60 cm målt fra gravminnets bakkant. Det kan ikke plantes vekster som overstiger gravminnets høyde eller med grener som går ut over plantefeltet. En busk kan settes tett inntil gravminnet, men innenfor plantefeltets grenser.

Det er anledning til å ramme inn plantefeltet med en delt, tilhugget natursteinskant som flukter med terrenget omkring. Det er derimot ikke anledning til å ramme inn plantefeltet med en hekk, rullesteiner eller småstein.

Innvendig oppussing av Ås kirke
Arbeidet går sin gode gang med innvendig oppussing av Ås kirke, og etter planen skal alt være ferdig innen utgangen av september. Så gir vi oss litt tid til å få alt på plass før vi markerer en nyoppusset, flott kirke med konserter og festgudstjeneste helgen 7.–9. november. Sett av disse datoene!

Astrid Holmsen Krogh,
kirkeverge i Ås

Oppussing Ås kirke – innreiing

Det er lagt fram forslag om å kjøpa inn stolar som kan erstatta dei to første benkeradene i Ås kirke. Grunnen til dette er ønskje om å gjera det lettare å bruka kyrkja ved konsertar og større arrangement. Planlegginga er alt i gang. I tillegg er det laga eit utkast til korleis koret i kyrkja kan utvidast, slik at folk med rullestol lett kan trilla fram til alterringen.

Dette er tiltak som må godkjennast av biskop og riksantikvar. Ås menighetsråd gav på møtet 13. mai tilslutning til planane, men endelege vedtak må venta til planane er heilt klare.

Arve Skutlaberg

F.v.: Jenny Marie Ågedal, Emilie Lien, Mathias Haslie Camfield, Sigurd Fløistad, Marie Saastad, Mia Aune, Aina Bjørnereim, Eline Yri Stokke, Knut Helge Kråkenes Moe og Eva Linnea Kvaal.

Mini-ledere på Göteborgtur

2. mai reiste 9 *MILKere* (fjorårskonfirmanter som er med på Mini-leder-kurs,) fra Ås og Nordby på tur til Göteborg sammen med kateket Jenny Marie Ågedal og ungdomsprest Knut Helge Kråkenes Moe. Vel fremme på Nils Ericsons terminal, trillet vi rullekoffertene våre til Norges Hus, den tidligere sjømannskirken i hjertet av byen, og inntok hele kjelleren der. Dette ble vår base under oppholdet. Her hadde vi teamarbeid, bygde tårn av spagetti og marshmallows, lagde deilig mat sammen, spilte spill og hadde gode samtaler. Vi hadde skumringsstund og gikk på en vandring gjennom hele Jesu lidelseshistorie sammen, hvor vi til slutt også delte vårt favoritt-bibelvers med hverandre. Mange av timene på lørdag ble tilbrakt i Göteborgs gater. Det ble tid til shopping, kafékos, mye trasking og til slutt en deilig middag på Pizza Hut. Jammen godt at alle hadde hørt på lederne og hatt på seg gode sko. For vi la nok bak oss noen kilometer denne dagen. En sosial og flott tur med en super gjeng! Nå gleder vi oss til å ha med disse herlige ungdommene som miniledere på årets konfirm antleirer i Ås og Nordby.

Jenny Marie Ågedal/Aina Bjørnereim
Foto: Eva Linnea Kvaal

Konsertsuksess

Søndag 27. april holdt Ås Ten Sing konsert rundt temaet «Can't buy me love». Her viste Ten Sing hva koret har jobbet med det siste året. Gjennom konserten fikk vi se flere eksempler på at penger ikke kan kjøpe kjærlighet, og at de heller ikke har noe å si for Guds kjærlighet til oss. Ten Sing illustrerte dette ved hjelp av sanger, dramastykker, filmer og dans. Og som en heidundrende avslutning slo de til med en egenarrangert medley over kjærlighetssanger.

Elise Bekken Aschim,
PR-leder i Ås Ten Sing

Konfirmant 2015 – informasjon og påmelding

Allerede i mai fikk alle 14-åringer i Ås kommune tilsendt brosjyrer om konfirmasjonstiden fra Borg bispedømme. Påmeldingen til konfirmasjon i 2015 skjer på litt ulike tidspunkter i Ås/Kroer og Nordby:

Ås/Kroer: Påmelding like over sommeren via kirkens nettportal. Dere vil få tilsendt et brev med mer informasjon om dette.

Nordby: Informasjonsbrevet kommer i september. Påmelding senest i desember og oppstart i januar 2015.

I Ås, Kroer og Nordby har vi høstkonfirmasjon. Nordby er først ute, med konfirmasjonsgudstjenester 5. og 6. september 2015. I Ås og Kroer er konfirmasjonsgudstjenestene lagt til 12. og 13. september 2015 (kun søndag 13. september for Kroer).

Jenny Marie Ågedal, kateket i Ås og Kroer,
Knut Helge Kråkenes Moe,
ungdomsprest i Nordby

Det skjer i Ås

Familiefredag – en suksesshistorie

Fire fredager denne våren har familier samlet seg til middag, andaktssamling og aktiviteter i Ås arbeidskirke. Hver gang har vi telt ca. 65 hoder med smått og stort, og kirken har formelig myldret av liv. For travle småbarnsforeldre har det vært supert å kunne komme til ferdig middag. For barna har det vært stor stas å synge og danse til musikken som husbandet har stått for, og andaktene har vært tilpasset de ulike aldersgruppene. Barna har videre fått velge hvilke aktiviteter. Vi har spilt både fotball, innebandy, biljard og brettspill – og vi har laget karnevalsmasker, påskeegg og 17. mai-sløyfer. Her får barn være barn, og foreldrene kan senke skuldrene og ta en vel fortjent ettermiddagskaffe i hyggelig lag.

Til høsten starter vi opp igjen. Følg med på nettside og i neste menighetsblad for mer informasjon! Og et lite PS: Både middag, oppvask, andakter, musikk og rigging blir gjort på dugnad. Har du lyst til å bidra? Ta gjerne kontakt med kateket Jenny på e-post: jenny.marie.agedal@as.kommune.no.

Søndagsskolen

Siden Ås kirke er under oppussing, har det vært ekstra mange gudstjenester i Arbeidskirken dette semesteret. Dermed har det også blitt ekstra mange søndagsskolesamlinger – til stor glede for de små! Søndagsskolen tilbyr andakt, sanger og aktiviteter for barn fra 0–10 år under gudstjenesten. Nå har søndagsskolen avsluttet for sommeren, men vi starter opp igjen til høsten. Følg med på kirkens nettsider for mer informasjon!

Barnekoret Baluba

Barnekoret Baluba har sunget og lekt seg gjennom hele semesteret. Som en velfortjent avslutning ble det grilling hjemme hos familien Svanes. Har du et barn som liker å synge? Bli med på Baluba! Vi har øvelser hver onsdag kl. 18–19 på Menighetshuset (bak gamle Rema 1000). Følg med på kirkens nettsider for mer om semesterstart til høsten.

Foto: Jenny Marie Ågedal.

Årets konfirmasjon i Ås og Kroer 13. og 14.9.

Konfirmasjonsgudstjenestene i høst er nå fastsatt:

Lørdag 13. september: 2 gudstjenester i Ås arbeidskirke, kl. 11 og 13.

Søndag 14. september: Kroer kirke kl. 11 og Ås arbeidskirke kl. 13.

Konfirmantleiren er lagt til 9.–12. august. Konfirmantlistene trykkes i neste nummer av Menighetsbladet.

Jubileum siste helg i august

Ås menighets loppemarked kan feire 40-årsjubileum i år, i Arbeidskirken 29. –31. august, men allerede nå kan du bli med og bidra til feiring av 40-årsjubileet.

Ås Arbeidskirke
Loppemarked

Mer enn 100 frivillige er involvert for en god sak. Etter mange års erfaring har vi funnet en smidig og effektiv måte å organisere dette på. Kirkens loppemarked har et godt rykte.

– Det er jobber nok til alle som vil hjelpe til, både på forhånd, under markedet og etterpå. Hvis du ikke liker å selge lopper, er det mange andre oppgaver: Rigging, baking, sortering, rydding etc. Det er oppgaver til alle uansett hvor mye en kan tenke seg å være med. Her har vi det veldig hyggelig, og gjennom å dra lasset sammen blir vi bedre kjent med hverandre!

Rigging og rydding
Vi trenger folk til en riggedag for å gjøre klar til loppemarkedet. Det skjer lørdag 23. august. Det meste av ryddingen skjer før gudstjenesten på søndag 31. august.

Levering av lopper
Det beste er hvis du selv leverer loppene i/ved Arbeidskirken. Vi tar imot fra mandag 25. august til onsdag 27. august. Hvis noen gjerne vil bli kvitt lopper allerede nå, kontakt Niels Thyge Nielsen på tlf. 971 46 741 eller e-post: nielsthyge@yahoo.no. Han er også behjelpelig med henting.

Meld deg til tjeneste!
Vil du også være med og gjøre en innsats under årets loppemarked? Kontakt Sissel Brandtzæg på tlf. 924 12 051 eller e-post: sissel.brandtzaeg@gmail.com. Fortell hva du har mest lyst til å gjøre, og når det passer for deg å gjøre en innsats.

Hilsen loppemarkedkomitéen

LOPPEMARKED ER LOKAL RESIRKULERING AV RESSURSER

Jenny Marie Ågedal tilbake som kateket i Ås og Kroer

Kristine Bekken Aschim, Jenny Marie Ågedal og resten av kaka etter årets fasteaksjon i Ås. Foto: E. Fløistad

Jeg kom til dekket bord, bokstavelig talt! På dag 2 etter endt permisjon stod Fasteaksjonen på timeplanen, og jeg fikk kremjobben med å dele ut kake til alle bøssebærerne. Det er trygt å være i permisjon når jobben ivaretas av en god vikar; Kristine Bekken Aschim, og fint å komme tilbake når ting er på stell. Vi får beholde Kristine videre også, nå som ungdomsarbeider i en deltidsstilling i menigheten.

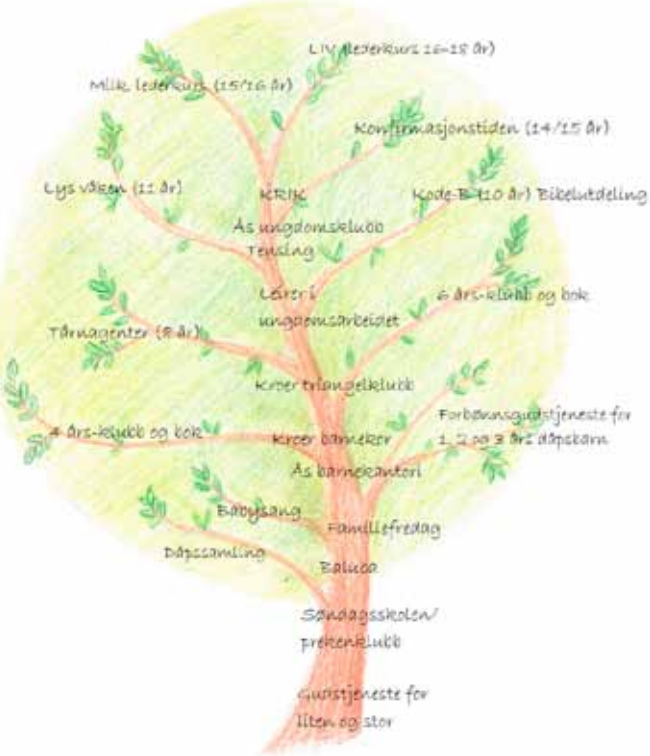

Ill.: J.M. Ågedal

Det er mye å få oversikt over når jeg hopper inn i jobben igjen midt i semesteret. Men alt jeg har hoppet inn i så langt, har bare vært hyggelig. Jeg har alt rukket å være på tur med fjorårskonfirmantene, og jeg har fått treffe årets konfirmanter. Jeg gleder meg til å dra på leir sammen med dem 9.–12. august. Jeg har fått være med på 6-årsklubb med påfølgende påskevandring, forbønnsgudstjeneste for 1-, 2- og 3-års dåpsbarn, og semesteravslutning med grilling i ungdomsarbeidet. I tillegg har jeg deltatt på møter i diverse styrer og utvalg, som seg hør og bør, og vært i kontakt med flerfoldige frivillige som drifter menighetens kontinuerlige barne- og ungdomsarbeid.

Trosopplæringsreform i menighetene

En av kirkens grunnleggende oppgaver er å formidle kunnskap om, og opplevelse av, kristendom til nye generasjoner. Slik har det alltid vært og vil alltid være. Skoleverket er fortsatt en viktig kunnskapsformidler, men der skal man ikke drive med forkynnelse. Menigheter over hele Norge jobber nå med planer for trosopplæring. Målet er å formidle kunnskap, og å gi barn og unge muligheter for å oppleve kristen tro i praksis.

Nordby menighet har allerede i flere år hatt et trosopplæringsprosjekt. I vår har alle menighetene i Søndre Follo prosti fått tildelt trosopplæringsmidler. Dette betyr at vi i Ås fellesrådsområde må se på de ressursene vi har, og midlene vi får, og vurdere hvordan vi kan bruke disse på best mulig måte. Planarbeid vil oppta oss den nærmeste tiden. Vi skal utarbeide en sammenhengende trosopplæringsplan for barn og ungdom. Alle døpte skal tilbys 315 timer trosopplæring fram til de fyller 18 år. Flere av tiltakene er på plass, men det kommer flere. Vi er godt i gang med arbeidet!

Opplegget kan illustreres med treet ovenfor, der aktivitetene i Ås og Kroer er brukt som eksempel. Dåpen er rota. Stammen representerer det kontinuerlige menighetsarbeidet for barn og unge. Grenene er trosopplæringstiltak som alt er satt i gang. Fram mot 2017 skal nye aktiviteter bli podet inn som grener på treet. Fra da av skal hele Trosopplæringsmodellen være operativ. Alle døpte skal få tilbud om en systematisk og sammenhengende trosopplæring, fra dåpen og fram til de fyller 18 år.

Koordinerende kateket i Søndre Follo

I denne sammenheng trer jeg inn i en 20-prosentstilling som koordinerende kateket i Søndre Follo prosti. Det vil si at jeg får ansvar for å lede prostiets Trosopplæringsforum. Dette er en møteplass for alle kirkelige ansatte i prostiet. Forumet skal gi inspirasjon i trosopplæringsarbeidet, ivareta tverrfagligheten i planarbeidet, og samordne arbeidet med trosopplæring i prostiet. Jeg skal også ha kontakt med Borg bispedømme og koordinere samarbeidstiltak.

Jeg går inn i dette arbeidet med den største ydmykhet. Samtidig er jeg også veldig spent og glad for å ha fått denne utfordringen. Trosopplæring er kirkens viktigste arbeid i vårt sekulære og pluralistiske samfunn. Den skal gi barn og unge trygghet om den tro og det verdisettet de har med seg. Når de møter venner og klassekamerater som er tydelige på sin tro og tradisjon, skal de vite hva det betyr å være døpt i den norske kirke. Hva betyr det at vi kaller oss kristne? Hvilke tradisjoner er det vi verdsetter og ønsker å gi videre til barn og barnebarn?

Trosopplæring er et ansvar for familie og faddere. Men det er også kirkens ansvar: Å gi alle døpte kunnskap og erfaring av kirkens tro og tradisjoner, hjelp til livstolkning og livsmestring, og kjennskap til den treenige Gud.

I våre menigheter er det mye som skjer, både for barn, ungdom og voksne. Følg med i Menighetsblad og nyhetsbrev, på nettsidene våre og på Facebook! Vi prøver å legge ut informasjon om alt som skjer.

Jenny Marie Ågedal,
kateket

Det skjer i Kroer menighet

Ola-kjerre-rally

«Tut og kjør»

arrangert for 35. gang.

Kroer Triangelklubb arrangerte sitt tradisjonsrike Ola-kjerre-rally torsdag 10. april, det 35. i rekken.

Det var 2 kjerrer, 3 lag og 8 deltakere. Rallyet har 3 øvelser: Rull til stopp – Lukeparkering – Fartsetappe.

Den ene kjerra har vært med i alle 35 år (veteran Edvin), den andre var ny av året (Herman Sildnes). Hvem vant? Jentelaget EMA (Ella-Martine-Andrea)!

Svend-Kristian Martinsen (tekst og foto).

Folkedansmesse i Kroer kirke til høsten?!

Planlegging har startet med trekkspillere, kantorer og kor. Vi håper selvsagt også å få med noen strengemusikere.

Mere info etter sommerferien.

Timea Bakay Holby – kateket i Nordby

I september i fjor fikk Nordby menighet ny kateket. Timea Bakay Holby er opprinnelig fra Budapest i Ungarn, men har bodd i Norge i 13 år. Hun er utdannet kateket, og har også litteratur og språk i fagkretsen. I 2001 fikk hun et stipend for å studere kontekstuell teologi ved Teologisk fakultet, Universitetet i Oslo. Timea er også prestekone i Hurum og mor til 3 barn.

– Jeg har alltid ønsket å jobbe med barn og unge i kirken, sier Timea til Menighetsbladet. – Jeg føler Gud ledet meg til denne stillingen i Nordby.

Hva går jobben din ut på?

– Jeg driver trosopplæring og undervisning av barn og ungdom i kirken. Som kateket er jeg mest synlig når det gjelder kontinuerlige tiltak i menigheten (kor, dåpstreff, samarbeid mellom skole og kirke). Som trosopplærer arbeider jeg med breddetiltak innenfor de forskjellige aldersgruppene fra 0 til 18 år, for eksempel konfirmantundervisning og opplæring av barn (Lys Våken, Tårnagenter, 4-årsbok og 6-årsbok). For å få dette til er det viktig at jeg blir kjent med folk i Nordby, og at de blir kjent med oss som driver barne- og ungdomsarbeidet i menigheten. Jeg prøver å skape tillit.

Hva prøver du å formidle?

– Jeg prøver å være åpen om min kristne tro og formidle et tydelig kristent budskap. Det er viktig å gi barna et tydelig Jesusbilde og formidle det som er viktig i troen: tilgivelse, frelsev og hvordan vi bør leve. Jeg er også opptatt av at vi kan ha tillit til Jesus, også når vi føler at ting er vanskelig. Jesus er vår venn. Gud er vår Far.

Hvilke erfaringer har du gjort deg så langt?

– Jeg leder Knøttegospel og Nordby barnegospel, sammen med Hilde Veidahl Wang. I fjor høst startet vi opp med 5 barn, men nå i vår er det hele 17 barn som synger i korene i Nordby menighet! Babysangkursene er et annet spennende arbeid. Jeg har hatt to kurs i vårsemesteret og startet opp et tredje nå i begynnelsen av mai (se egen artikkel). Vi er også opptatt av å gjøre familiegudstjenestene barnevennlige, for eksempel ved at barna får spesielle oppgaver.

Det skjer i Nordby menighet

Trosopplæring er et viktig område…

– Ja, dette jobber jeg mye med, sammen med menighetspedagog Hanne Tegnér og ungdomsprest Knut Helge Kråkenes Moe. Det blir også mer og mer samarbeid i regi av Søndre Follo prosti! Det er en spennende utvikling. Prostiet har organisert trosopplæringsarbeidet på en god måte. Vi har felles ledersamlinger hvor vi deler erfaringer og møter kollegaer som brenner for trosopplæringsarbeidet. Jeg kan også nevne at jeg har hatt kirkeskole på SFO ved Sjøskogen skole, og jeg har undervist ungdomsskoleelever på kirkebesøk i RLE-faget. Jeg deltar også i konfirmantundervisningen. Nå i vår har jeg også vært innom når Knut Helge har hatt trefftid i Nordby bibliotek.

– Jeg har også deltatt litt i det andre arbeidet som Nordby menighet driver, for eksempel med andakter på Kirketreff og Granheimtunet. Jeg er veldig opptatt av å bygge kontakt i lokalmiljøet og bro mellom generasjonene.

– Jeg er veldig glad i tjenesten min her i Nordby, sier Timea til Menighetsbladet. – Jeg har spennende arbeidsoppgaver og stortrives i arbeidsmiljøet på kirkekontoret. Kollegaene mine er flinke til å gi meg støtte. Jeg gleder meg til å gå på jobb, hver dag! Utfordringen er å balansere mellom familieliv og tjeneste. Men det går foreløpig bra.

Arve Skutlaberg

Familiegudstjeneste med blomsterfest 15. juni

Søndag 15. juni kl. 11 skal vi feire familiegudstjeneste med blomsterfest i Nordby kirke. Babysang-gruppa, Nordby Barnegospel og sangglade konfirmanter er spesielt inviterte! Velkommen til en unik opplevelse med babyer, barn, ungdom, blomster og sang!

Nordby Barnegospel øver til blomsterprosesjon

Nordby Barnegospel øver hver onsdag kl. 17.30–18.30 i Nordby menighetssenter. Nå øver vi til blomsterfesten 15. juni, der vi skal gå i blomsterprosesjon og synge sanger om det vakre Gud har skapt. Timea B. Holby er dirigent. På korøvelsene forteller hun også små bibelfortellinger. Så får vi litt å spise og drikke, og klistremerker – det siste er viktig! Nordby gospel er et godt sted å være, og alle barn er velkomne!

Hilde Veidahl Wang,
organist i Nordby

Babysang

I januar fikk jeg mulighet til å delta på et kurs for Babysang-ledere i regi av IKO. Det var lærerikt og nyttig, og jeg ble veldig inspirert. Dette var rett før vi skulle starte opp med babysang her i vår menighet.

På det første kurset vi arrangerte i vinter, ble det en veldig fin gruppe med seks faste deltakere. Vi sang og danset sammen, for og med babyene. Etterpå spiste vi en rikholdig lunsj og fikk oss en god prat. De unge mødrene satt her ofte til kl. 14.30. Vi skravla og drakk kaffe mens de små sov godt etter aktivitet og amming.

Noen av deltakerne ble med på det andre kurset også. Først i mai startet vi så opp det tredje i rekken, med hele ni deltakere. To av disse har vært med før. Det er fint å se hvordan babyene utvikler seg både musikalsk og motorisk, hvordan de kjenner igjen sanger og bevegelser, og viser mer og mer tillit gjennom kurset. Mødrene blir også bedre kjent og etablerer seg i et hyggelig fellesskap. Spesielt gledelig er det å oppleve at babysang-mødre deltar under hverandres barnedåpsseremonier, og på familiegudstjenestene. En torsdag fikk jeg dem også med over på kirketreffet for eldre, for å synge babysanger der. Jeg er nemlig opptatt av å bygge bro mellom generasjonene og å skape et godt og trygt miljø for småbarnsfamiliene i menigheten.

Jeg vil gjerne takke alle deltakerne på kursene! De har vært aktivt med på å skape en koselig atmosfære. Takk også til medhjelper Kristin Hagen og til ungdomsprest Knut Helge Kråkenes Moe.

Timea Bakay Holby,
kateket i Nordby

En torsdag ble Babysang med på kirketreffet for eldre, for å synge babysanger der. Slik vil vi bygge bro mellom generasjonene. Foto: Timea Bakay Holby.

Kirketreff i Nordby

Annenhver torsdag samles en iherdig forsamling pensjonister til kirketreff i Nordby. Først andakt i kirken, og så lunsj i Menighetssenteret. Et fantastisk koldtbord lages i stand, og det hele er stødig ledet av Anne-Lise Røed og Olaug Dreier. Hjertelig velkommen til å være sammen med oss! Siste gang før sommerferien er torsdag 5. juni kl. 12.

Hilde Veidahl Wang (tekst og foto)

Søndag 11. mai hadde konfirmantene i Nordby samtalegudstjeneste med Knut Helge Kråkenes Moe og Timea B. Holby. Sammen med organist Hilde Nora Wang hadde konfirmantene øvd inn to salmer som de framførte på gudstjenesten, med Håkon og Cecilia som forsangere. Nå ser de fram til konfirmantleir på Hvaler og konfirmasjon i september! Foto: Jorunn Eidsmo

Halvveis til konfirmasjon – stor takk til mange!

Konfirmantundervisninga i Nordby startet i midten av januar. Det nye kullet ble presentert for menigheten under gudstjenesten 26. januar. Første timen handlet om hvordan vi skulle slå opp i Bibelen og bruke den. Konfirmantene fikk kreativ trening i å slå opp bibelvers. For eksempel Bibel-spring, der noen måtte løpe av gårde på glatt snøføre, mens andre forsøkte å finne rett bibeltekst. Og bibeltreninga har vi fortsatt med utover i undervisninga. Nå klarer flere og flere å slå opp riktig sted i Bibelen når vi roper ut: 1. Kor. 13 eller Joh. 3,16!

I undervisninga møter konfirmantene mange tema. Vi har snakket om døden og oppstandelsen. Ved å delta i Fasteaksjonen fikk de unge et praktisk eksempel på hvordan vi kan hjelpe andre og være gode medmennesker.

Gjennom hele konfirmanttiden har vi fått god hjelp fra mange. Først går en stor takk til Coop Obs Vinterbro som har gitt konfirmantene mat til hver konfirmanttime: Rundstykker, pålegg m.m. har stått klare og ventet på oss. Den andre takken går til alle foreldrene som har kjørt og hentet konfirmanter, hjulpet til under hver konfirmanttime med å smøre mat etc., deltatt på fasteaksjonen, og snart skal hjelpe til på konfirmantleiren. En stor takk til dere!

Men det er noen til som må takkes, og det er konfirmantene: Takk for spennende samtaler og mange spørsmål! Dere har vist interesse og deltatt aktivt i undervisningen. Nå gleder vi oss til konfirmantleir på Tjellholmen 30. juli–3. august! God sommer så langt!

Timea Bakay Holby, kateket
Knut Helge Kråkenes Moe, ungdomsprest
Hilde Veidahl Wang, organist

Konfirmanter i Nordby menighet 2014

Her er navna på årets 53 konfirmanter i Nordby menighet. Det er 5 konfirmasjonsgudstjenester i helga 6.–7. september. Det er ungdomsprest Knut Helge Kråkenes Moe og kateket. Timea Bakay Holby som er ansvarlige for konfirmantundervisninga i Nordby.

Lørdag 6. september kl. 10.30
Ida Marie Burum
Camilla Eide
Mathias Ascheoug Fortun
Mina Celina Hansen
Tine Berg Harlem
Ingrid Hauan
Sondre Kornstad
Benjamin Nilsen
Silje Moldrup Pedersen
Kristin Middagsmo Roald
Elias Bråttvik Sjølli
Scott Andersen Soligard

Lørdag 6. september kl. 12
Julie Næss Brodahl
Martin Eidsmo
Veronica Irmelin Ellingsen
Espen Gokshol
Kevin Tøgersen Johnsen
Matias Nicolay Braathen Kristiansen
Helene Triber Munthe
Ellen Askevold Sandbakken
Hedda Solbakken
Jørgen Emil Thoen
Christoffer Tronrud
Aleksander Vossli

Lørdag 6. september kl. 13.30
Markus Aase
Simon Højlo Christensen
David Stenerud Eldor
Johannes Fjeld
Sandra Sumelius Hensel
Jonas Melsom Jørgensen
Sofie Thorkildsen Moe
Linus Carl Rosbach
Jonathan Aleksander Soares Schippert
Sunniva Svendsen
Håkon Sønsterud Tollefsrød
Veronica Dahlby Tveitan

Søndag 7. september kl. 11
Johanna Aaslund Andreassen
Truls Urdahl Jensen
Cecilia Maria Moura Mendes
Stian Lauritz Norløff
Marcus Oterholm
Emilie Solvang Ottesen
Tor Kristian Samuelsen

Søndag 7. september kl. 13
Alvilde Bemer
Benjamin Lien Granerud
Veronica Holmelid
Martin Johansen
Jonas André Kristiansen
Susann Helena Kristoffersen
Emilie Larsen
Helene Burum Larsen
Kasper Gustav Skogholt
Espen Tomten Østli

Tove Astrid Kvarme (t.v.) svingte innom med to lett brukte lenestoler. Det gav butikksjef Thor Pederstad (t.h.) en ørliten pust i bakken på jubileumsdagen. Men det tok ikke lang tid før møblene stod til salgs. Kortreist og grønt! Foto: Arve Skutlaberg

5 år med Gjenbruksbutikken i Ås

14. mai feiret Gjenbruksbutikken i Ås 5-årsdag med bløtkaker og flagg. Butikken, som ligger i Moerveien 10, går fortsatt upåklagelig. 40–50 personer, vesentlig pensjonister, bidrar til dette ved ulønnet innsats. Det samme gjør en strøm av brukte varer fra gavmilde mennesker som leverer gratis til butikken. Men varene må omsettes! Det sørger trofaste og nye kunder for. Vi ønsker å gi alle som bidrar på forskjellige måter, en stor takk for at alt går så bra.

Overskuddet ved driften går til hjelpearbeid og prosjekter i utviklingsland. Det dreier seg blant annet om vann- og skoleprosjekter i regi av Norsk Luthersk Misjonssamband i Afrika og Asia. Netto overskudd ved driften i butikken for 2013 var i størrelsesorden 1,5–1,6 millioner kroner. Det er meningsfylt at vår velstand gir mulighet til innsats i områder av verden hvor behovene er store.

I tillegg til at vi kan bety noe for mennesker i utviklingsland, ønsker vi å bety noe for nærmiljøet. Vi ønsker å være et sted for sosial kontakt, samtale og trygghet. Hverdagen i butikken er travel. Dette gjør nok sitt til at vi ikke makter å oppfylle denne målsettingen slik vi ønsker. Men vi har en «lun» kaffekrok som gir mulighet for en god prat.

Åpningstiden i butikken er tirsdag til fredag kl. 11–17, og lørdag kl. 11–15. Mandager holder vi stengt.

Har du varer du ønsker å gi til et godt formål? Ta kontakt på telefon 64 97 80 50 i åpningstiden. Vi disponerer bil og kan hente varer etter nærmere avtale. Kan du tenke deg en innsats i butikken så ta gjerne kontakt.

På jubileumsdagen var det ekstra mange innom butikken. Takk for gode oppmuntringer og tilbakemeldinger fra dere som jevnlig og sporadisk besøker oss som kunder og interesserte. Takk til alle vareleverandører. Med vennlig hilsen fra medarbeiderne i butikken.

Thor Pederstad

Min fred

Joh 14,27 — Marit Orlaug Holmoy

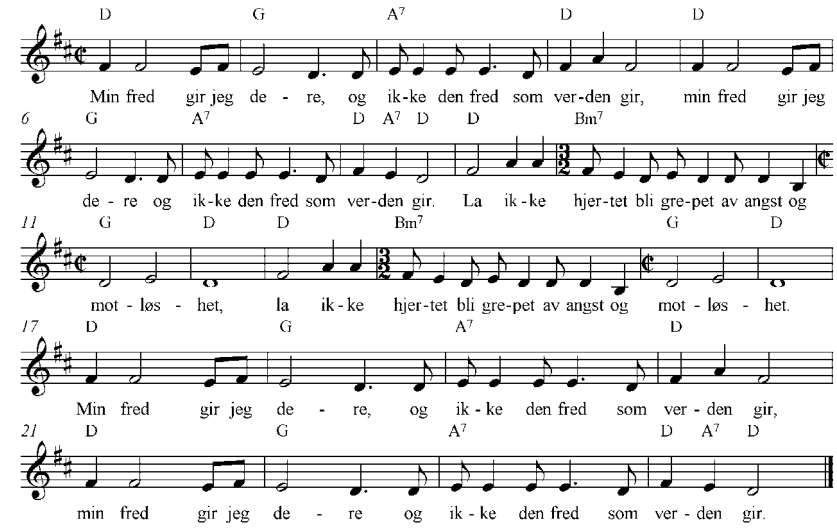

Songen 'Min fred' er laga av Marit Orlaug Holmøy med utgangspunkt i bibelteksten frå Jon 14,27. Ho er innfødd åsing, forskingsteknikar ved NMBU og arbeider med kornforsøk i veksthus. Marit tar imot i blokkleilegheita i Lyngveien.

Tenkte du på noko spesielt, eller var det til ein anledning du laga 'Min fred'?

– Den er først og fremst skrevet for eget ve og vel. Jeg syns det er fint med bibelvers som gir mye. Ofte synger jeg tekstene som meditasjon. Det gir meg mer enn bare å lese dem. Ved å synge blir teksten meditativ, og det er til hjelp for meg. Da Menighetsbladet spurte meg om en sang, tenkte jeg først å lage en ny – til en søndagstekst når bladet kom ut, men det gikk ikke.

Songen er ganske kort?

– Ja, men mer er det vel ikke plass til i Menighetsbladet! Jeg har laga lange sanger også. For eksempel en med utgangspunkt i Salme 139. 'Min fred' kan brukes meditativt. Det kan andre sanger jeg har laget også. Noen av sangene kan brukes i gudstjenestesammenheng.

Før var du med i Kyrkjekoret...

– Ja, men nå spiller jeg ofte i Kroer kirke – på fiolin. Av og til også i Nordby kirke.

Melodiane dine er litt sånn 'Spelemann på taket'?

– Ja, de er folkelige. Kanskje litt sånn 70-talls leirbålsang eller 'peace and love'? Men melodien skal passe til teksten.

Eg har prøvd å spela melodien din på blokkfløyte, men det var litt vanskeleg med 4 kryss i E-dur!

– Jeg laga den i E-dur. På gitar er ikke det noe problem. Så skreiv Håkon Andersen den ned slik. Men vi kan få Håkon til å legge den ned i D-dur. Da blir det bare to kryss og lettere å spille på fløyte og piano. Og så det er jo besifring med på notene!

– Det er mye fint i Johannesevangeliet, seier Marit. – Veien, Sannheten og Livet. Disiplene som fikk løfte om Den Hellige Ånd. Og i kapitlet før 'Min fred'-teksten vasker Jesus føttene til disiplene. Når jeg lager melodier, blir jeg inspirert av bibeltekster, sanger og melodier jeg lærte som barn, og av livets hendelser. Jeg blir også inspirert av komponister som bruker bibelsk stoff, for eksempel Bach, Händel og Mozart. Musikken deres er flott og kreativ, og samtidig så strukturert. Men noe forbilde har jeg egentlig ikke.

Tormod Ådnøy (tekst), Håkon Andersen (noteskrift). Arve Skutlaberg (foto)

DEN NORSKE KIRKE
Nordre og Søndre Follo prostier

Pinsefest
for små og store

PÅ OSCARSBORG FESTNING

2. pinsedag, mandag 9. juni 2014 kl 12.00

Den norske kirke i Follo
ønsker for niende gang velkommen til pinsefeiring
på Oscarsborg festning ved Drøbak.
Sammen med aktørene på festningen ønsker vi å
gjøre dette til en glad og minnerik dag for små og store.

Årets gjest
er prest og musiker Ivar Skippervold.
Han vil både synge og tale.
I tillegg deltar prostene i Follo-prostiene,
Hege Fagermoen og Sven Holmsen,
prester fra prostiene og unge musikalske krefter fra Ås
under ledelse av kantor Jostein Grolid.

Vi samles til familievennlig gudstjeneste
i borggården. Etter gudstjenesten blir det tid til å spise,
være sammen og delta i ulike aktiviteter.

Ivar Skippervold

Oscarsborg

Borggården

et nasjonalt festningsverk

DEN NORSKE KIRKE
Nordre og Søndre Follo prostier

Program

Gudstjeneste:
kl 12.00.

Piknik:
Medbrakt mat kan inntas. Grill blir tilgjengelig.
Egen grill eller bål er ikke tillatt.

Øyas spisesteder er og åpne:
Hotellets restaurant og Havnekroen.
Festningsmuseet er åpent etter gudstjenesten
med guide tilgjengelig.

Guidet tur på øya:
Oppmøte kl.13.30 ved porten inn til borggården.

Tunnellsafari for barn:
Vi utforsker de underjordiske gangene på festningen.
Kl. 14 og 14.30, oppmøte ved porten
inn til borggården.

Mummiutstilling i gamle gymsal:
Bli med til Mummidalen! Møt Tove Janssons
kjente figurer! Gratis adgang.

Tunellsafari

Praktiske opplysninger

Ferge til Oscarsborg
går fra Sjøtorget i Drøbak, kl. 09.00, 10.00 og 11.00,
og fra Sundbrygga kl. 09.05, 10.05, 11.05 og 11.30.
Billett kjøpes i automat på brygga.

Avgiftsbelagte parkeringsplasser
i sentrum og rett nord for Sundbrygga.
For kart over parkeringsplasser se www.oscarsborg.no.

NB! Siste ferje
for å få med gudstjenesten er kl 11.30 fra Sundbrygga

Design: Hanne Liv Gyllander

Fasteaksjonen 2014

Tirsdag 8. april samlet menighetene i Ås, Nordby og Kroer inn hele 185 637 kroner til Kirkens Nødhjelps Fasteaksjon. «Myttji lys å myttji varme» og en god slump penger for å lindre nød og fattigdom! Takk til alle som bidro med gaver til aksjonen!

Rekordresultat i Ås

I Ås var det nesten 180 frivillige i sving, inkludert mange konfirmanter. Av disse var det 150 bøssebærere, mens de andre var kakebakere, vaffelstekere, kaffekokere, rodeledere, utdelere av gullbilletter, minikonsertarrangører og ryddemedhjelpere. Sammen bidro alle på en imponerende måte til et rekordresultat for Fasteaksjonen. Hele kr 133 910 ble samlet inn. Da var det vel fortjent med en avslappende konsert med studentkoret Sela og Ås Ten Sing etterpå. – Takk til dere alle, sier innsamlingsleder Solveig Nielsen. – Slik skal Kirken være! Under Fasteaksjonen var vi Guds hender og føtter, ved å gå med bøsser, banke på fremmede dører, ta imot bøssebærere etter endt runde, ordne med bevertningen, synge, stable stoler og rydde opp. Vi hjalp hverandre og ytte vårt beste!

Jon Kristian Øiestad

Rekordresultat i Kroer også

I Kroer ble det samlet inn hele kr 14 475. Dette er ny rekord. I år var det bare 4 konfirmanter som deltok, men både foreldre og besteforeldre sluttet rekkene. Innsamlingsleder og menighetssjef Asbjørn Rønning samlet dessuten hele familien som mannskap. Dermed klarte vi å besøke alle husstander i soknet, mener vi i alle fall.

Svend-Kristian Martinsen

Martin Viken Almås og Hans Ole Dørdal var de to første av konfirmantene i Ås som fant gullbilletter på rundene sine. De fikk gratisbilletter til Ås Kino, velvillig sponsa av Ås kino. Foto: Erling Fløistad.

Nordby-konfirmantene gjorde jobben

I Nordby er fasteaksjonen en ren konfirmantoppgave. I år stilte de unge opp med smil, nysgjerrighet og ikke så lite konkurranseinstinkt: Klarer vi å slå resultatet fra fjoråret? Hvem av oss samler inn mest? Fordelingen til rodene gikk kjapt, og ut løp de! Etter en stund kom de første tilbake. De kunne fortelle om topp stemning der ute, om blide folk som åpna dørene. Det var gøy å gå Fasteaksjon. Vel tilbake på Menighetssenteret ventet varm mat og underholdning. Vi fikk en lang og hyggelig kveld. Resultatet: kr 37 252. Gratulerer Nordby-konfirmantene! Tusen takk for hjelpen alle sammen!

Knut Helge Kråkenes Moe

Avdelingsleiar Per Roger Sandvik (t.v.) og ungdomsprest Knut Helge Kråkenes Moe i Landroverhjørnet på biblioteket.

Vinterbro Renhold AS
Spesialister på flytte- og vindusvask!
www.vinterbrorenhold.no.
Tlf.: 943 19 740

Bibliotekpresten på Vinterbro

Ungdomspresten i Nordby, Knut Helge Kråkenes Moe, har hatt ein tøff dag på jobben. I alle fall er han sveitt og andpusten. Ein flokk unge ungdommar har nett vore innom Nordby bibliotek i sørenden av Vinterbrosenteret. Der har dei og presten snakka og dansa i ein time. Eller kanskje var rekkefølgja dansa og snakka? For når ungdomspresten har kontortid på senteret kvar torsdag kl. 13–17, er dansematta flittig i bruk.

– Samarbeidet med ungdomspresten starta i november i fjor, då biblioteket på Vinterbrosenteret starta opp, seier avdelingsleiar Per Roger Sandvik til Menighetsbladet.

– Biblioteket prioriterer aktivitetar for barn, men vi ønskjer å gjera meir for ungdommen. Og då må vi samarbeida med andre. Ein del ungdommar brukar biblioteket når dei gjer lekser og arbeider med oppgåver og prosjekt. Og vi bibliotekarar prøver å gje leksehjelp så godt vi kan. Og vi er gode til å finna fram bakgrunnsstoff og å læra ungdommane korleis dei skal bruka informasjonen som finst på nettet. Folk brukar også datamaskinene våre, for eksempel til å laga sine eigne teikneseriar som så andre ungdommar kan lesa og beundra! Vi planlegg å utvida datatilbodet, blant anna med spel og spelutvikling.

Både bibliotekaren og ungdomspresten ønskjer å utvikla samarbeidet vidare. Vinterbrosenteret har verkeleg fått eit fint og moderne bibliotek. Her går det an å slappa av både under eller etter handleturen, finna seg ei god bok, og ta ein prat med presten (på torsdagar) på eller utanfor dansematta. Velkomen innom!

Arve Skutlaberg

Lesehjørne

Informasjon fra Ås bibliotek

Åpningstider i sommer:
Ås: 1. juni–31. august: mandag–onsdag: kl. 10–15, torsdag kl. 10–18, fredag kl. 10–15, lørdag stengt. **Nordby:** Ukene 27, 28 og 32: tirsdag, onsdag, fredag, lørdag kl. 10–15, torsdag kl. 12–19. Ukene 29, 30 og 31: sommerstengt

Bokomtaler

«Eddie Bolander & jeg av» Bo R. Holmberg/Katarina Strömgård (Damm -06)
Dette er ikke en roman og heller ikke en tegneserie; snarere noe midt i mellom. Det er en kort og lettlest, illustrert historie. Og den handler om en atten år gammel gutts første møte med sin far på ti år. Gutten og mora blei aleine da faren stakk av for å prøve ut sine drømmer som gitarist i et band. Tiden før, og møtet mellom de to, er naturlig nok sterkt preget av skjulte og motstridende følelser. På ti år utvikler folk seg mye og i flere retninger. Denne boka er sterk på stemninger som forfatter og illustratør setter i gang hos deg som leser. De bruker en genre vi burde få mange flere av etter hvert: den gjennomillustrerte og enkle fortellingen.

Anbefalt av Alf Ramsfjell

«Ikke helt alene» av Constance Ørbeck-Nilssen/Akin Duzakin (Magikon forlag -09)
En bok du husker på grunn av illustrasjonene. Varme, grønne, slørete bakgrunner med forsiktige, dels gjennomsiktige figurer. Lars er av den engstelige typen og strever med å gå alene til skolen. Løsningen er å gå baklengs; da ser han mor og huset sitt lenge, lenge. Underveis møter han skumle fantasifigurer som Skruvla, Ramle og Trigger før mor tar ham igjen rett før skolen. Trygg og deilig utfordring for oss med svake nerver.

Anbefalt av Alf Ramsfjell

«I dyrets buk» av Erik Larson
(Font forlag, 2014)
William E. Dodd blir litt motvillig USAs ambassadør til Tyskland i 1933. Han tar med seg familien. I begynnelsen er diplomatfamilien fascinert av det tredje rikets pomp og prakt, og spesielt datteren kaster seg ut i Berlins lystige storbyliv. Men snart blir det klart for dem at det er i ferd med å bli farlig i Tyskland, og at de som styrer landet, ikke opererer etter samme logikk som andre styresmakter. Hjemme i USA er det få som forstår ambassadørens bekymring, og han møter større og større motstand. Uvant innsideblikk, nært og personlig skildret, og ikke minst skremmende om veien mot diktaturet i førkrigs-Tyskland.

Anbefalt av Linda Rasten

www.as.folkebibl.no

Dysterskrinet. Foto: Erling Fløistad

Ikke kirkeskyss i sommer

I sommer blir det ikke kirkeskyss i Ås og Kroer. Fra sankthans til midt i august (skolestart) tar også gudstjenestesjåførene ferie.

Flere sjåfører til Kirkeskyssen
Vi trenger flere sjåfører! For å styrke tilbudet om kirkeskyss, må flere kjøre. Kan du stille for en hyggelig kjøring før kirketid en gang i blant? Ring Gro Mette Rønningen, tlf. 971 76 023.

Studentgudstjenester i august

Søndag 10. august kl. 11 inviterer universitetsprest Øystein Spilling til gudstjeneste med presentasjon av nye NMBU-studenter. Det skjer i Ås arbeidskirke. Og i følge tradisjonene bør vi kunne forvente en god og lang kirkekaffe etterpå.

De gode kveldsmessene som studentene og menigheten samarbeider om, fortsetter i høstsemesteret, siste torsdag i hver måned. Den første er lagt til 28. august på Ås menighetshus kl. 19.30: Tema: 'Å flytte hjemmefra. Om å bryte opp fra hjemmet for å bli voksen'. Bønnevandringen er en viktig del av kveldsmessene. Det vil bli innredet en rekke stasjoner der vi kan be, meditere ved bilder, bli velsignet og bedt for, selv tenne lys, skrive bønnelapper og takkelapper. Det er alltid nattverd. Etter messene er det enkel bevertning og mingleflyt i lokalet. Fullt program for kveldsmessene kommer i augustnummeret av Menighetsbladet.

Vi planlegger også et nytt KaffeKopp-prosjekt, der Ås-folk invitere utenlandske studenter hjem til seg på en kopp kaffe eller te, og en god samtale. Mer om dette også i neste nummer.

Øystein Spilling,
universitetsprest ved NMBU

Halvor og Kristine Bekken Aschim nye ungdomsarbeidere i Ås og Kroer

Søsknene Halvor og Kristine Bekken Aschim er begge ansatt i deltidsstillinger (16 %) som barne- og ungdomsarbeidere i Ås menighet. Kristine kommer fra stillingen som kateketvikar og går tilbake til jobben hun har hatt siden 2007. Halvor skal blant annet være hovedleder i Klubben. Menighetsbladet kommer med mer informasjon om deres funksjoner og arbeidsområder i neste nummer.

Jenny M. Langseter har vært ansatt som ungdomsarbeider siden høsten 2010. Nå går hun ut i fødselspermisjon. Lykke til, og takk for flott innsats i ungdomsarbeidet i Ås!

Arve Skutlaberg
Eva Linnea Kvaal (foto)

SPYDEBERG
SPAREBANK

Avdeling Ås
Brekkeveien 7, 1430 Ås
Telefon 69 83 66 00
www.spydbank.no

Gudstjenestelista, fortsatt fra siste side.

31. august, 12. søndag i treenighet, Matt 6, 24-34
Ås arbeidskirke ***kl. 12***: «Ryddegudstjeneste». G. Børresen. J. Grolid.
Nordby kirke kl. 11: Høymesse. S.A. Bakke.

Lørdag 6. september (3 gudstjenester)
Nordby kirke ***kl. 10.30, 12.00 og 13.30***: Konfirmasjon. K.H.K. Moe. T.B. Holby. H.V. Wang.

7. september, 13. søndag i treenighet, Matt 25, 14-30
Ås arbeidskirke kl. 11: «G for liten og stor». Søndagsskole. A.C. Nylænder. J.M. Ågedal.
Nordby kirke ***kl. 11 og 13***: Konfirmasjon. K.H.K. Moe. T.B. Holby. H.V. Wang.

Lørdag 13.september (2 gudstjenester)
Ås arbeidskirke ***kl. 11 og 13***: Konfirmasjon. G. Børresen. J.M. Ågedal.

14. september, 14. søndag i treenighet – Vingårdssøndag, Matt 20, 1-16
Kroer kirke kl. 11: Konfirmasjon. G. Børresen. J.M. Ågedal.
Ås arbeidskirke ***kl. 13***: Konfirmasjon. G. Børresen. J.M. Ågedal.
Nordby kirke kl. 11: Høymesse. S.A. Bakke.

Salmekveld med Brorson

Tirsdag 3. juni kl. 20 inviterer jeg til salmekveld i Ås arbeidskirke. Denne dagen er det 250 år siden salmedikteren Hans Adolph Brorson døde. Vel møtt til gammelmodig salmedikting, pietistisk teologi og sterk himmellengsel!

Håkon Andersen

Ås kirkeakademi høsten 2014

Ås kirkeakademi avslører temaene for høstens tre møter. Sett av disse datoene:

16. september: Per Kristian Aschim: «Enige i tro til Dovre faller?» Møtet er en del av Ås kommunes grunnlovsfeiring.

21. oktober: Anne Sender: «Menneskerettigheter i et flerkulturelt samfunn.» Anne Sender har vært forstander i Det Mosaiske Trossamfund. I april mottok hun Fritt Ords Pris for 2014.

25. november: Terje Nordby: «Kulturarv i kulturrelativismens tid.».

Møtene blir i Ås kulturhus, Store sal, kl. 19.30. Mer info i neste Menighetsblad!

Torunn Tangvald

Sommertur med Åpent hus

Åpent hus arrangerer sommertur 11. juni. Bussen kjører presis kl. 10, og vi planlegger å være tilbake innen kl. 16. Turen går til Jeløya, hvor vi først besøker Galleri F 15. Hovedutstillingen der heter «Tendenser 2014 – Story Art» og omhandler kunsthåndverk. Vi spiser på Kafe F 15. Turen fortsetter til Jeløy kirke hvor vi har andakt sammen med deres «Åpent hus». Studentprest Øystein Spilling har lovet å være vår guide for dagen! Han bor på Jeløya og vil blant annet vise oss Victor Sparres glassmaleri i kirken. Påmelding innen 4. juni til Runar Hansen (tlf. 993 08 942) eller Terje Sørhaug (tlf. 419 32 624). Betaling: kr 250 på bussen.

Åpent hus sommerfest 23. juli

Åpent hus møtes hver onsdag kl. 11–13 på Menighetshuset i Johan K. Skanckesvei 7. Siste gang før sommerferien er 18. juni. Men så er det sommerfest 23. juli. Etter ferien starter vi opp igjen 27. august. Alle er velkomne!

Terje Sørhaug

BARNAS SIDE

125 år
Søndagsskolen
1889 2014
Jesus til barna
Lek. Fortelling. Tro.

Fargelegg

Fargelegg Jesus som farer opp til himmelen!

Finn fem feil

De to bildene av Jesus som viser seg for disiplene etter oppstandelsen er nesten like. Finner du de fem feilene på bildet til høyre?

Tegninger: Franfou

Kjell Nordstokke til Misjonsforum 2. juni

Ås Misjonsforum får storfint besøk mandag 2. juni kl. 19.30 i Ås arbeidskirke. Vi har vært så heldige å få professor Kjell Nordstokke til å holde foredrag over emnet «Tjeneste i verdens hverdag». Han er professor emeritus ved Diakonhjemmet Høgskolesenter og professor II i misjonsdiakoni ved Misjonshøgskolen i Stavanger. Ikke nok med det: Han er styreleder i Kirkens Nødhjelp og innstilt av valgkomitéen til ny styreleder i Sjømannskirken. I tillegg har han fartstid både som NMS-misjonær og som utviklingsgeneral i Det Lutherske Verdensforbund.

I foredraget vil han ta for seg kirkens diakonale oppgaver. Hvor vidt kan vi definere det diakonale ansvaret? Hvilke omsorgstjenester omfattes av diakonien? Har vi som enkeltpersoner et diakonalt ansvar, eller hviler disse oppgavene utelukkende på diakonen?

Misjonsforum serverer kaffe og kaker, og det vil bli anledning til å stille spørsmål og komme med kommentarer. Alle er hjertelig velkomne! Vi har reservert både Peisestua og kirkerommet i Arbeidskirken denne kvelden.

Misjonsforums styre,
v/ Sylvi Haldorsen

Quiz

1. Hvilke to Jesu disipler var sønner av Sebedus?
2. Paulus skrev brev til menighetene i Galatia. Dette er navnet på et geografisk område. I hvilket nåværende land finner vi det som var Galatia?
3. Hvor mange kapitler er det i Salmenes bok i Bibelen?
4. Holstad stasjon i Ås ble åpnet 22. mars 1897, men i hvilket år ble den nedlagt?
5. Ås har en litt spesiell plass i Grunnlovsjubileumsåret 2014, men må se seg «slått» av Eidsvoll. Hva het Eidsvoldsmannen som eide og bodde i Eidsvoldsbygningen i 1814?
6. Brasil arrangerer VM i fotball i år, men hva heter landets største by?
7. Danmark er arrangør av Melodi Grand Prix i år fordi landet vant i fjor. Landet har vunnet to ganger før. Når?
8. Hvem malte «Eidsvold 1814»?
9. Hvor sitter giftkjertlene på en padde?
10. Hvilken dyrefamilie tilhører grevlingen?

Quizmester: Atle Eikeland

Svarene finner du på side 27.

Er du kjent i Ås?

Det kan rapporteres om to innsendte og riktige løsninger på den siste stedsoppgaven. Anne-Lise Væstad var ikke i tvil om at dette er Tandbergåsen, og lister opp husnumrene i tur og orden. I tillegg til husnummeret kan Torstein Furnes opplyse at det kun er 90 meter til kommunegrensa. Gratulerer til omgangens to vinnere: Anne-Lise og Torstein. Begge får en ekstra-utfordring: Klarer dere oppgaven i dette nummeret også?

Nytt foto ble tatt 18. mai. Dagen før gikk det jo tog på kryss og tvers i hele landet. Derfor kan det passe å roe litt ned med tog som bare går på skinner. Å finne ut hvor dette toget befinner seg, burde ikke være særlig vanskelig, men om du skal være med og konkurrere i toppen, må du samtidig svare på følgende spørsmål: Om du hadde vært passasjer på dette toget, kom du da til Vestby eller til Ski?

Send svar til asmenblad@online.no.

Tekst og foto: Jon Kr. Øiestad

Løsning på forrige oppgave: Dette bildet er tatt på Tandbergåsen hvor det bare er 90 meter til kommunegrensa mot Ski - "nesten inne i Ski sentrum".

Liahøi Selskapslokaler

til alle livets begivenheter.
Askehaugvn. 150, like v/ Nordby kirke
Nå kan du leie kjøkkenet og lage maten selv.
Nytt og pent utstyr på kjøkkenet.
Storsalen ca. 120 pers. Lillesalen ca. 30 pers.

Ring og bestill: 64 94 63 29

www.liahoi.no

Augustnummeret av Menighetsbladet

Neste utgave av Menighetsbladet distribueres 22. august. Frist for levering av stoff: 5. august. Send oss stoff om aktiviteter i høstsemesteret. Eller presenter styret, gruppa, koret eller utvalget du er med i, med bilde og litt tekst. Og tips redaksjonen om saker og intervjumuligheter! Prøv å få mest mulig av stoffet ferdig før dere reiser på sommerferie!

Redaksjonen

Menighetsbladet trenger nye bladbud

Menighetsbladet treng to nye bladbud i Ås:

– Solfallsveien (hele veien)
– Sagaveien

Er det noen som har anledning til å ta med seg en bladbunke på kveldsturen 6 ganger i året? Kontakt Olav Aardalsbakke.

Redaksjonen

FASIT til Quiz på side 25

1. Jakob og Johannes. **2.** Tyrkia. **3.** 150. **4.** 1994. **5.** Carsten Anker. **6.** Sao Paulo. **7.** 1963 og 2000. **8.** Oskar Wergeland. **9.** I nakken (men den skiller ut gift over hele kroppen). **10.** Mårfamilien.

Youth For Understanding (YFU) søker vertsfamilier – med en ørliten kjendishistorie

I august skal YFU Norge ta imot 50 utvekslingselever fra hele verden. Disse elevene skal bo og gå på skole i Norge i ett år og trenger vertsfamilier. Med en utvekslingselev i huset kan norske familier få et unikt og spennende år. Interessert? Ta kontakt med YFU på telefon 22 69 81 80 eller post@yfu.no. Du finner mer informasjon på Facebook.com/YFUNorge og på www.yfu.no .

Tidlig på 70-tallet reiste jeg selv rundt i USA og bodde hos familier som var tilknyttet YFU. Vertene var interessert i å ta imot ungdom fra andre deler av verden. De fleste hadde selv ungdommer i huset. Jeg traff tilfeldigvis en jente fra Sveits som fortalte at hun skulle på rundreise. Jeg ble interessert, og det endte med at vi reiste sammen, fra Boston via Phoenix, Tuscon, Los Angeles og til San Francisco. På Hawaii innlosjerte YFU-representantene oss på hotell i 10 dager, men de tok godt vare på oss. Vi fikk oppleve USA, bodde helt gratis, og vertene våre tok oss med på sightseeing og familiebesøk. En kuriositet: Verten vår i San Francisco hadde gjort militærtjeneste i Tyskland. Gjett hvem han hadde delt rom med! Elvis Presley, of course!

Hanne-Marit Kjus Pettersen

Fant du giroen vår?

I forrige nummer av Menighetsbladet lå det en giro med oppfordring om å gi en frivillig gave for å finansiere drifta av Menighetsbladet. Vi får ingen tilskudd fra kommunen eller kirken, redaksjonen jobber gratis, og distribusjonen skjer på dugnad. Beløpet på giroen er kr 200, men kan endres. Menighetsbladet deles ut til alle husstander i Ås. Kontonummer: 1602 59 75417.

Redaksjonen

Servicesidene

Brann/større ulykker	110
Politi	112
Ambulanse	113
Legevakt	64 87 19 30
Follo politistasjon	64 97 49 00
Kirkens SOS	815 33 300
Krisesentret	64 97 23 00
Drosje	64 94 27 70
Ås kommune Servicetorget	64 96 20 00
Kirkekontoret i Ås	64 96 23 40
Kirkekontoret i Nordby	64 97 73 90
Kirkevergen i Ås	64 96 23 30

BIBLIOTEK

Besøk Ås bibliotek og Nordby filial
Til sammen har vi åpent hver dag unntatt søndag. Tlf. 64 96 23 72 (Ås) og tlf. 959 51 900 (Nordby, på Vinterbrosenteret)

BILVERKSTED

Aas Bilverksted A/S, Eriksen
Langbakken 12 64 94 00 68
BILEIERE: Hvorfor ikke bruke "Nærbilverkstedet" i bygda? Vi utfører km-service og reparasjoner på alle bilmerker. Faste priser.

BLOMSTER OG DEKORASJONER

Ås Blomster
Moerveien 6 64 94 12 36

BYGGEVARE

MAXBO Ås
Brekkeveien 19, tlf. 64 97 47 80, faks 64 97 47 81
Trelast, byggevarer, dører, vinduer, garderobe/kjøkken, maling.

FRISØRER - DAME/HERRE

Hårstudio 1095
Moerveien 2 64 94 10 95

HELSEKOST

Kamille Helsekost og kaffebar
Rådhusplassen 2 C 64 94 08 00
Midt i Ås sentrum!

HELSE OG VELVÆRE

Hverdagsluksus – for en bedre hverdag
Raveien 2 i Ås sentrum, 2. etg 413 49 822
Klassisk massasje m/ laserbehandling, aroma-massasje – antistressbehandling, muskelstimulator – ørelysbehandling. www.hverdagsluksus.net

Salong 9, Raveien 2 64 94 04 13
Fotpleie, ansiktsbehandlinger, manikyr, voksing, massasje og akrylnegler. www.salong9.no

HÅNDVERKERE

Ås Elektriske
Raveien 2 64 94 10 65
Alt i elektriske installasjoner

Ås Glassmesterforretning A/S
Gamleveien 1 64 94 04 10
Bygg – bil – blyglass – speil – persienner og markiser

INTERIØR

Fargerike Ås, Skoleveien 2 64 94 06 50
Stoffer – søm – maling – tapet – gulv – hjembesøk – håndverk

Granlien møbeltapetsering og interiør
Haugerudveien 23, 1430 Ås 932 31 358
Verksted og showrom på gamle Holstad skole, e-post: granlien@innredningshjelp.no, www.innredningshjelp.no

JORDMOR

Annett Michelsen 64 94 33 13
Haugerudveien 13 mob. 911 35 380
Privatpraktiserende jordmor

KONSULENTER

Arve Skutlaberg FORSKINGSTENESTER

Hjelp i skrivinga! E-post: arve.skutlaberg@dknett.no

RENHOLDSTJENESTER

Vinterbro Renhold AS *943 19 740*

Spesialister på flytte- og vindusvask!

www.vinterbrorenhold.no

SERVERING & CATERING

Damene fra Texas catering i Ås

Liv: 995 89 506 Siv: 925 44 376

Vi har mat til enhver anledning og diskuterer gjerne løsninger med deg. www.damenefratexas.no

SPESIALFORRETNINGER I SENTRUM

Ås Optiske A/S – Krogh Optik

Rådhusplassen 2 64 94 04 67

Ås Skotøymagasin

Moerveien 2 B 64 94 00 07

TANNLEGER

Tannlege Ingeborg Bihaug og tannpleier Hilde Skjeseth, Brekkeveien 18 64 94 10 48

(kveldsåpent mandager)

Tannlegene Høyvik

Skoleveien 2 64 94 09 51

UTLEIE

Kroer samfunnshus

Utleie til alle anledninger 950 09 825

Nordby menighetssenter, Nordbyfaret 2

Utleie bl.a. til dåpsselskap, konfirmasjon, åremålsdager og minnesamvær. Kontakt: Bjørg Christensen, bjorg.christensen26@gmail.com, tlf. 64 94 68 07, mobil 920 20 576

Ås arbeidskirke, Drottvn. 41

Utleie til private selskaper ved dåp, konfirmasjon, jubileum, minnesamvær m.m. Fast og tilfeldig utleie til lag og foreninger, hobbyaktiviteter, konserter, møter, kurs og seminarer.

Kontakt Svein Rindal (utleieansvarlig): e-post: r234sv@gmail.com, mobil: 924 22 079

Ås menighetshus, Johan K. Skanckesvei 7

Minnesamvær, konfirmasjon o.l.

Kont.: Ingrid Holen, tlf. 64 94 26 84/938 48 409.

Trenger du å leie dåpskjole?

Ås kirkekontor har en dåpskjole til utleie. Vi tar kr 200 i leie. Ring, eller kom innom i Sagaveien 3 i Ås sentrum. 64 96 23 40

MENIGHETSBLADET FOR ÅS, NORDBY OG KROER: Fellesrådet i Ås er øverste ansvarlige organ for Menighetsbladet. **Styre/redaksjonskomité:** Erling Fløistad, Kristen Fretheim, Svend-Kristian Martinsen, Arve Skutlaberg, Jon Kristian Øiestad, Olav Aardalsbakke, Halvor Aarrestad. **Adresse:** Ås kirkekontor, Sagaveien 3, postboks 224, 1431 Ås. E-post: as.menblad@online.no. **Regnskap:** Oddvar Moen, Moerveien 8 B, 1430 Ås. Bankgiro: 1602 59 75417. **Opplag:** 7000. Menighetsbladet deles ut til alle husstander i Ås. **Trykk og innbinding:** 07 Gruppen AS. **Leveringsfrist neste nummer:** 5. august 2014.

SLEKTERS GANG

ÅS

Døpte
Vegard Blomholm Asak
Tine Helene Karlsen
Lucas Emiil Løfshus (døpt i Kolbotn kirke)
Odin Alexander Sandin Schult
Viktoria Søberg

Døde
Inger Berit Dahl (bisatt fra Ski middelalderkirke)
Laila Petra Dalaker (bisatt fra Nordby kirke)
Olav Drivenes (gravferd fra Nordby kirke)
Anthonie Marie Eriksen (gravferd fra Ås arbeidskirke)
Even H. Glemmestad (bisatt fra Nordby kirke)
Maren Julie Grepperud (gravferd fra Ås arbeidskirke)
Astri Gyberg (bisatt fra Kroer kirke)
Gerd Anny Hansen (gravferd fra Nordby kirke)
Ida Hjermundrud (gravferd fra Kroer kirke)
Gunvor Kristine Møller (bisatt fra Nordby kirke)
Aase Nilsen (bisatt fra Moer sykehjem)
Ole Bernt Olsen (gravferd fra Nordby kirke)
Jorunn Olaug Oterholm (gravferd fra Nordby kirke)
Harry Petterson (gravferd fra Nordby kirke)
Ruth Thorvaldsen (gravferd fra Kroer kirke)

NORDBY

Døpte
Emilian Berg
Lotta Todnem Borrmann
Morten Brekke Eide
Johannes Øines Opsanger
Thea Emilie Hansen (døpt i Siggerud kirke)
Jacob Furseth Michaelsen
Lukas Aleksander Bjerknes Nesby
Eira Schnell Rustad
Melina Sandnes Schwabe
Eline Villa
Live Østby-Weydahl

Døde
Tor Grønvold
Thorbjørn Olav Johansen
Reidar Johnsen
Inger Juul
Agnes Nygård
Jenny Aslaug Skuterud

KROER

Døpte
Emrik Rendalsvik Dyrkorn

Døde
Harald Helgestad

JOLSTAD
begravelsesbyrå
Tlf 64 91 49 00
www.jolstad.no
Ski • Kolbotn • Nesodden

ÅS BLOMSTER
Moerveien 6, PB 89, N-1430 Ås. Tlf.: 64 94 12 36

Begravelsesbyrået
Jan-Oddleiv Garder
Vi ønsker å gi den beste hjelp og veiledning
Tlf. 64 95 16 65 1540 Vestby
Hele døgnet
www.gsb.no
Norskeid familiebyrå for hele Follo

Man. og fre. 09-18 • Tir. og ons. 07-18 • Tor. 09-20 • Lør. 09-15
Velkommen til
galleriet
FRISØR
Rådhuspl. 29, i Ås kvartal Tlf. 64 94 42 00 www.galleriet-frisor.no

ÅS KIRKEKONTOR, Sagavn. 3,
postboks 224, 1431 Ås.
Tlf. 64 96 23 40. Fax 64 96 23 39

Kontortid mandag, tirsdag, torsdag, fredag kl. 9–15, onsdag kl. 12–15.
Saksbehandler: Toril Strand Klemp. Tlf.: 64 96 23 40. E-post: toril.klemp@as.kommune.no
Kirkevergekontoret i Ås: Tlf.: 64 96 23 30.
Saksbehandler: Heidi Tomter Sire. Tlf.: 64 96 23 30. E-post: heidi.sire@as.kommune.no

Søndre Follo prosti:
Prost, Hege E. Fagermoen. Tlf.: 64 96 23 41.
E-post: hege.fagermoen@as.kommune.no

Prestene:
Sogneprest i Ås, Georg Børresen, Drøbakveien 19, 1430 Ås. Tlf.: 901 66 477. E-post: georg.borresen@as.kommune.no
Sogneprest i Nordby, Sigurd Bakke, Rådyrvn. 3, 1430 Ås. Tlf. priv.: 64 94 04 69. E-post: sigurd.bakke@as.kommune.no
Prest: Anette Cecilie Nylænder. Tlf.: 958 62 818. E-post: anettececilie.nylaender@as.kommune.no
Studentprest NMBU: Øystein Spilling. Tlf.: 64 96 23 49/909 52 282. E-post: oystein.spilling@nmbu.no

Fellesrådet for Kroer, Nordby og Ås:
Leder: Olav Aardalsbakke, Ileveien 34, 1407 Vinterbro. Tlf.: 905 18 577. E-post: oaardals@online.no
Kirkeverge: Astrid Holmsen Krogh, Tlf.: 64 96 23 31/996 93 553.
E-post: astrid.holmsen.krogh@as.kommune.no

Kroer menighet:
Menighetsrådets leder: Asbjørn Rønning, E-post: teiglandronning@hotmail.com
Organist: Anne Christine Pittet Grolid. Tlf.: 481 99 812. E-post: a-chrigr@online.no
Kroer kirke, Holtv. 1, 1430 Ås. Tlf.: 64 94 36 05.

www.as.kirken.no

Ås menighet:
Menighetsrådets leder: Marit Børset Aalde, Drottveien 6, 1430 Ås. Tlf. priv.: 468 22 039.
Saksbehandler: Hanne-Marit Kjus Pettersen. Tlf.: 64 96 23 47. E-post: hanne-marit.pettersen@as.kommune.no
Kateket i Ås og Kroer: Jenny Marie Ågedal. Tlf.: 64 96 23 44 / 404 20 902. E-post: Jenny.Marie.Agedal@as.kommune.no

Kantor: Jostein Grolid. Tlf.: 412 87 055. E-post: jostein.grolid@as.kommune.no
Ås arbeidskirke, Drottvn. 41, 1430 Ås. Utleie: Svein Rindal. Tlf.: 924 22 079. E-post: r234sv@gmail.com
Ås kirke, Syverudveien 11, 1430 Ås. Tlf.: 64 94 02 34.

Nordby menighet:
Kirkekontoret i Nordby, Menighetssenteret, Nordbyfaret 2, 1407 Vinterbro. Tirsdag og torsdag kl. 10–12. Tlf.: 64 96 26 70. Fax: 64 96 26 79.
Sogneprest / daglig leder for kirkekontoret: Sigurd A. Bakke. Tlf.: 64 96 26 72.
Saksbehandler: Berit Eldor. E-post: berit.eldor@as.kommune.no
Ungdomsprest i Nordby: Knut Helge Kråkenes Moe. Tlf.: 64 96 26 73. E-post: knut.helge.moe@as.kommune.no
Organist: Hilde Veidahl Wang. Tlf.: 996 94 012. E-post: hiwang@online.no
Menighetspedagog: Hanne Tegnér. Tlf.: 915 89 895. E-post: hanne.tegner@as.kommune.no
Menighetspedagog/trosopplærer: Timea Bakay Holby. E-post: Timea.Holby@as.kommune.no
Menighetsrådets leder: Olav Aardalsbakke, Ileveien 34, 1407 Vinterbro. Tlf.: 905 18 577. E-post: oaardals@online.no
Kirketjenerkontakt: Olav Aadalsbakke
Nordby menighetssenter, Nordbyfaret 2. Utleie: Bjørg Christensen. Tlf.: 920 20 576. E-post: bjorg.christensen26@gmail.com
Nordby kirke, Nordbyfaret 1, 1407 Vinterbro. Tlf.: 64 94 63 15.

VELKOMMEN TIL KIRKEN

1. juni, søndag før pinse, Joh 15, 26-27
Nordby kirke: Pilegrimsvandring kl. 11 fra rostadionen ved Årungen til Nordby kirke. Der blir det gudstjeneste. H.E. Fagermoen. A.C. Nylænder. KRIK.

8. juni, pinsedag, Joh 20, 19-23
Ås arbeidskirke kl. 11: Fellesgudstjeneste Ås/Kroer. Dåp. G. Børresen. J. Grolid.
Nordby kirke kl. 11: Høytidsgudstjeneste. K.H.K. Moe. H.V. Wang.

9. juni, 2. pinsedag, Joh 16, 5-11
Oscarsborg festning kl. 12: Gudstjeneste. H.E. Fagermoen. S.A. Bakke. J. Grolid. A.C.P. Grolid. Sammensatt barnekor fra Ås og Drøbak. Ivar Skippervold med musikere.

15. juni, treenighetssøndag, Matt 28, 16-20
Ås arbeidskirke kl. 11: Høymesse. Dåp. G. Børresen. J. Grolid.
Nordby kirke kl. 11: Familiegudstjeneste og blomsterfest. S.A. Bakke. T.B. Holby. H. V. Wang.

22. juni, 2. søndag i treenighet, Matt 3, 11-12
Kroer kirke kl. 11: Fellesgudstjeneste. Dåp. A.C. Nylænder. A.C.P. Grolid.

29. juni, 3. søndag i treenighet, Luk 14, 15-24
Ås arbeidskirke kl. *11*: Fellesgudstjeneste. Dåp. H.E. Fagermoen. J. Aune.

6. juli, 4. søndag i treenighet, Mark 10, 17-27
Nordby kirke kl. 11: Fellesgudstjeneste. S.A. Bakke. H.V. Wang.

13. juli, 5. søndag i treenighet, Matt 7, 15-20
Ås arbeidskirke kl. 11: Fellesgudstjeneste. H.E. Fagermoen. H.V. Wang.

20. juli, 6. søndag i treenighet, Apostel-dagen, Luk 5, 1-11
Nordby kirke kl. 11: Fellesgudstjeneste. Dåp. H.E. Fagermoen. J. Grolid.

27. juli, 7. søndag i treenighet, Luk 15, 1-10
Ås arbeidskirke kl. 11: Fellesgudstjeneste. G. Børresen. J. Grolid.

3. august, 8. sønd. i treenighet, Matt 6, 19-24
Nordby kirke kl. 11: Fellesgudstjeneste. A.C. Nylænder. J. Grolid.

10. august, 9. sønd. i treenighet, Matt 11, 28-30
Ås arbeidskirke kl. 11: Gudstjeneste med presentasjon av nye studenter ved NMBU. Ø. Spilling. J. Grolid.

17. august, 10. sønd. i treenigh., Luk 5, 27-32
Ås arbeidskirke kl. 11: Høymesse. Dåp. G. Børresen. J. Grolid.
Nordby kirke kl. 11: Høymesse. S.A. Bakke.

24. august, 11. søndag i treenighet, Matt 23, 37-39
Kroer kirke kl. 11: Fellesgudstjeneste Ås/Kroer. A.C. Nylænder. A.C.P. Grolid.
Nordby kirke kl. 11: Familiegudstjeneste. Opplegg for 6-åringene. S.A. Bakke. T.B. Holby.

Torsdag 28. august
Ås menighetshus kl. 19.30: Kveldsmesse. Ø. Spilling.

Gudstjenestelista fortsetter på s. 23.